

福祉情報誌

編集／社会福祉法人AJU自立の家
福祉情報誌発行委員会
発行／AJU車いすセンター
AJU自立生活情報センター

連絡先／〒466-0015
名古屋市昭和区御器所通3-12-1
AJUリサイクル相談事業部内
TEL (052)851-0059
FAX (052)851-0159

暮らしに役立つ、ちょっとわくわくすることがある、そんな情報を贈ります。

平成14年10月15日(火)増刊 通巻5286号 AJU自立の家
昭和54年8月10日 第三種郵便物許可
発行所／東海身体障害者団体定期刊行物発行協会
名古屋市中区丸の内3-6-43 みこころセンター4F

AJU自立の家

第61号
2002年12月10日号

定価250円

テーマ
わくわく
わくわく
わくわく



絵 森みゆき

はじめの一步をふみだしたあなたへ

- マッチのコーナー1
まっちのやっぱり子育ては大変だ!
- 読者の困りごとに答えて 番外編 ..5
- DPI 世界会議札幌大会の報告 ...8
- いづみのアクセス情報12
軽福祉タクシーが走っているよ!
- 知佳のこうなっているよ!14
「障害者差別禁止法」
「ジョブコーチ」とは?
- そらいろ探検団16
第11回 名古屋市のKさん邸
- アフン障害者支援プロジェクト19
- かつきのページ21
- トラベル情報22
「アフリカ・ケニア大自然の旅」など
- クリスマス・お正月のイベント23
- グルメな調査隊 24弾26
「ダイニングカフェ
リビエール・R☆スタイル」
- お宿のご案内 第13弾27
「休暇村 越前三国」
- 福祉用具のリサイクル情報28
- 読者の声29
「保険の案内」「香嵐溪へ紅葉狩り」
「オアシスパーク」など
- いろいろ情報32
「ピアカウンセリング長期講座」
「自立生活プログラム開催」
「バリアフリーコンサート」「航空運賃の対象者拡大」など

まっちのやっぱり 子育ては大変だ!

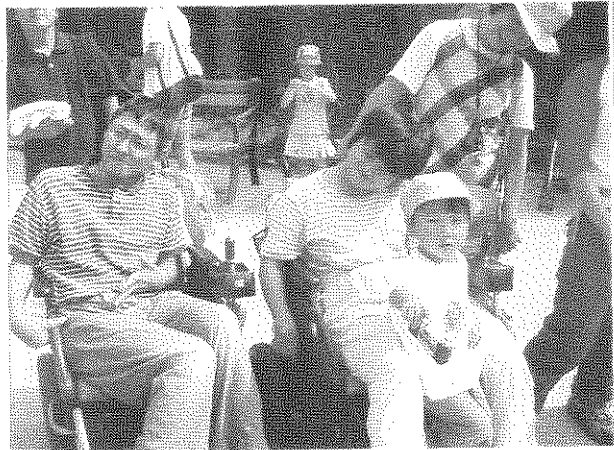

家族で

★みなさん、ご無沙汰しています。

私は脳性マヒ(アトローゼ型)で言語障害、歩行不能と言った障害を持つ、どこにでもいそうな三十ウン歳のオバサンです。今は専業主婦という肩書きです。一家の大黒柱である主人もやはり同じような障害者でコンピュータプログラマーとして一家を支えています。そして最愛のくそぼうず、あ、いや長男(歩)^{あゆみ}が3年前に生まれました。

前回投稿したのは…うーん、思い出せない! みなさんが忘れた頃に投稿するという、とっても怠け者な編集委員でございます。言い訳が許されるならば、今年に入って福祉フォーラムでの講師依頼の原稿書き、主人が二次障害で検査入院、ほとんど全国区のテレビ取材が2件、女性雑誌(キャラコママ)の取材が1件と、最後の方はタレント並のスケジュール調整をしていたような気がします。やはり珍しいのでしょうか、重度の障害者同士で結婚し妊娠や出産、そして育児というケースは。マスコミに取り上げられやすいのだと思います。と言うわけでどこかで私たちを見かけた方もいらっしゃると思いますが、しばらくの間お付き合いをお願いします。

★やんちゃ坊主のあゆ君、3才に・・・

あゆ君に「あゆくん、何才ですか?」とたず

ねると、決まって「ヨンサイ」という答えが返ってきます。(なんでやねん…4才の子はオムツしとらんと思うけど)と、心の中で叫びながら「あゆくんは3才だよ」と言い直します。生後1ヶ月ほどの時に皮膚の病気で入院して以来、大きな病気や怪我もなくほぼ順調に(しつこいけどオムツが…)育っています。これも小島家を応援してくれるおじいちゃんやおばあちゃん、介助者のみなさんのおかげだと感謝しています。今では少しずつではあるけれど、親子だけで過ごせる時間も増えてきました。



保育園でのお誕生日会、手作りケーキ

例えば介助者さんが交代するときに次の人が間に合わない場合などで、30分か1時間は家族3人、またはあゆ君と2人だけで過ごしたり、散歩とか買い物に行くときにあゆ君を電動車いすのステップに立たせ、親子だけで行くこともできるようになってきました。よくみんなから「あゆ君を車いすに乗せていて勝手に降りて行ったりしないの?」ってきかれますが、そこはあゆ君も分かっていて、親と2人だけのときはおとなしく乗っていてくれます。逆に介助者さんと行く方が自分を追っかけてくれると思うのか、急に猛スピードで走り出すので怖くてハラハラです。そして、このごろ目立って言葉の発達が見られるようになりました。今までは「どこどこ行くから歯を磨こう」とか言うとしぶしぶやってくれましたが、最近は「イカナイカラ、ヤラナイ」などと、ごまかしが利かなくなってきました。

ある日、こんな事もありました。

9月24日は6回目の結婚記念日(7年目に突入、

ああ、早〜い)でした。それで、ケーキでも買ってみんなで食べようとお皿に並べていたら、あゆ君が「ゼンプ アユクンガ タベルノ」と言ってケーキを2つ自分の前に置いていました。最初は柔らかく「2つも食べれないでしょう。1つお父さんにあげて」と説得していたんですが、次のあゆ君の言葉で私も主人も”キレ”てしまいました。「ダメ！ オトウサン オシッコ イッテキテカラ タベヤー」…ちょっとまで、その言葉っていつもあんたが言われてるんじゃないの。次の瞬間、あゆ君からケーキを奪い取り、慌てて口の中へ片付けてしまいました。これからずーっとこの調子なのでしょうか。(トホホ…)

良い言葉も悪い言葉も保育園の影響は本当に大きいと思います。いつだったかお迎えに行った時でも同じクラスの子たちが「サンペイデス」というギャグを連発していて、あゆ君も家で「サンペイデス」とやっています。それは面白いんですが食事中とか着替え中にやられるとムカツと来ます。仕方がないですけどねえ。

★保父さん2人と14人の子どもたち…?

あゆ君は生後9ヶ月目で保育園デビューしました。それまでは24時間体制で介助者をお願いしていたので保育園に行ってくると本当に助かっています。その保育園は、障害児保育の実施やアレルギー給食の実施と言ったかなり熱心な保育園です。また、民間と言うこともあって、男性の保育士さんの割合が多いところ、ちなみに園長先生も男の先生です。と言うわけであゆ君の担任の先生3人のうち、男の先生が1人います。この先生はあゆ君が保育園に通いはじめてからずっと受け持ってもらっている先生です。最初入園式で担任の先生を紹介された時は男の先生だとは思いませんでした。保育士は女の先生だって思い込んでいたし、見た感じでは女性らしかった(あ、ごめんなさい)のでございます。

今、あゆ君のお部屋は2階にあるので、部屋までは介助者の人に連れて行ってもらうのですが、たまたま男の先生2人が14人の子どもたち

をみているという光景もあるそうで、その介助者の人は「なんか奇妙な感じだなあ」と不思議がっていました。でも、女性が大半の職場で、少数派の男性群の気持ちはどんなものなのかなあ…?

ということで今回は障害児保育のことも含め、あゆ君の担任である男性の鵜飼先生にインタビューをすることにしました。

★鵜飼少年の夢、叶う…



取材の様子

まち：「まずはありきたりですが、どうして保育士になろうと思ったのですか？」

鵜飼先生：「よく聞かれます。きっかけというか、母親が保育士をしていたんです。サラリーマン…、保育士もサラリーマンと言えばそうなのですが、会社とかの普通の仕事はつまんないかなあと思っていて。子供の頃から母親の職場に遊びに行ったり、職員のキャンプや旅行にも一緒に行っていて、小さい頃から保母さんの中にいて遊んでいて、その集団がとても楽しそうで、自分もその中に入ろうと思ったんです」

～鵜飼先生は、元々小さい子たちと遊ぶのが好きで、親戚の子とよく遊んでいたらしい。母親の仕事に影響された小学校5年生の鵜飼少年、将来の夢はときかれて「保父さん」と答えたという。ちょうどそのころ男性保育者がこの世の中に出てきた時期と重なっていて、母親に、「最近男性も保育園の保父さんをしているんだよ」と聞いていた。少年の頃の夢が叶い、今年で保育士10年目を迎える～

★障害のある子もない子も同じ保育園に

まち：「この保育園では障害児保育も実施されていますが、現在どのような障害をお持ちのお子さんが、何名この保育園に通っていらっしゃるんですか？」

鵜飼先生：「ダウン症と発達遅延の子が6人かな。以前は身体障害の子も通っていました」

まち：「障害児保育を実施されていて、よかったことや困ったことなどを教えてください」

鵜飼先生：「色々な障害や状況が違うこともあって、いちがいには言えないんですが。今のことで言うと、人との関わりがなかなかもてなくて、言葉もまだでなくて、言葉の前にする指さしや三項関係おもちゃなどを使ってのやりとり、花を見て誰かとそれについて話すなども難しい子供と、どんな風に信頼関係を作っていけばいいのかあとということが悩みです。信頼関係作りには、例えば赤ちゃんにするスキンシップ(おなががすいたら抱いてミルクをあげる、泣いたら抱きしめてあやす、身体に触れて着替えをするなど)という方法があります。その子とは、その頃に立ち返るといって、根っこに戻ってスキンシップの遊びをしたりとか、膝の上に座らせて遊ばせたりとかをしています。でも正直これでいいのかと思いつつ接しています」

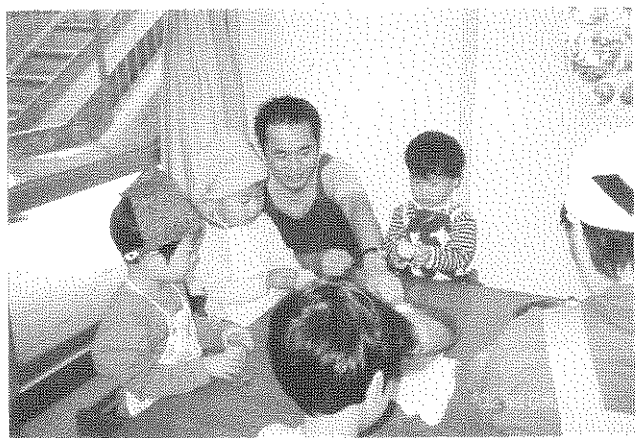

～あゆ君のクラスにも障害を持つ子が通っています。「やはり他の子に比べると色々なことができるようになるスピードはゆっくりなのですが、それでもひとつひとつ育っていることが見られた時は、『あ～育ってきたんだ』と思うと、

それは嬉しいことです」と鵜飼先生は話していました。そして先日、こんな事があったそうです。昼ご飯の時に、その子は「おひたし」がとても好きで、隣に座っていたあゆ君のお皿から「おひたし」を取っちゃって。それをあゆ君が見て、「だめだめ」と言ったら、その子があゆ君のお皿に取ったものを返したそうです。(でも、結局あゆ君は「おひたし」は嫌いで食べなかったという、フー…)～

鵜飼先生：「ああ、あゆ君の思いが彼にわかったんだとびっくりしました。思いが特に言葉ではなかなか伝わりにくいんだけど、ちゃんとあゆ君の思いに気がついて、とった物を返した。子供同士の関わりは、大人との関わりよりすごいんです。子供同士の方が、その子の持っているものを引き出すことが多いかなと思います。どんな障害児の子との関わりでも言えることなんですが、「絶対」という確信はないけれど、障害を持つ子も持たない子も一緒に過ごすということは、確かに色々な問題もあるかもしれないけれども、素晴らしいことだと私は思います。確信できない理由は、その子が伸びる時期にうまく働きかけ、課題を与えられているのかな？ もっと専門の機関で保育する方が獲得することが多いのではないかな？ という迷いがあるからです。でも、障害を少しでも軽くするためだけに幼い頃から厳しい訓練を受けると言った辛い思い出しかない幼少時代よりは、例えば短い間でも楽しくみんなと一緒に過ごした思い出の方が大切ではないかなとも思います。保育のもっていき方だとも思う。小学校に上がるとひとクラスの生徒数や先生の数の問題で普通学校に行けないことが多いけれど、だからこそ一緒に過ごせる保育園は重要だと思っています。」

★ひとクラス100人中、男性1人…！

まち：「最後に先生がこの保育園に勤め始められた頃はほとんどが女性の保育士さんだっただけですが、たとえば考え方の違いとか、どう対処されましたか？」

鵜飼先生：「この保育園は僕が入る前も男の先生がいて、その先生が辞めたので僕が代わりに入った訳です。その頃は、園長先生と自分だけが男性だったんですが、困ることはそう…ないこともないんですが…。ほとんどの先生が、平均15～20年クラスのベテラン先生なので、「はい、わかりました」という感じでしたね。20年続いてきたこの保育は、他の園に負けないものがあるなと思ってきたし。今年僕は10年目だけれど、まだまだ下っ端です。この保育は、どのクラスも2人以上の保育者が担当するんですけど、みなさんいい人なので毎日楽しく仕事ができます。僕は学生時代、保育大学へ行って、100人で、99人が女性、男は僕1人でしたから、女ばかりの世界に入るのは、2年間で慣れていたのでそんなに心配はなかったです。性別によっては保育が変わってくることはあっても、その人(保育士)の人柄がその人の保育をつくるのが大部分なので、性別によって困ったことはないです」

まち：「今日は本当に長い時間どうもありがとうございました」

最後の質問では楽しい苦労話(?)が聞けるのでは? とちょっと期待はずれでしたが、職場の上司や同僚にも恵まれ、生き生きとした仕事ぶりが目に浮かびます。ギターを弾いて子供達と一緒に歌ったり、お散歩の時におもちゃのピス

トルを拾って喜んでいる鵜飼先生はまるで少年のようですが、でも、ちゃんと子どもたちのことを考え、熱心に保育に取り組んでくれるからこそ、安心して子どもを預けることができます。

最後に、これは私自身の課題でもありますが、障害のない子に「障害」のことをどうやって分かってもらえるのだろうか? これから先、我が子に伝えなければならないこともあるけれど、周りの子どもたちにも「障害」のことを少しでも理解してもらえるよう働きかけるのが、それとも存在感を与え、自然に接するのがよいのか、只今苦闘中です。この問題を書き出すと切りがないので今回はこれくらいにしておきます。

.....
おまけ ～名古屋市障害児保育～

名古屋市の公立保育園はすべて実施しており、民間を含めると現在約200ヶ所で実施している。各区の保育所の状況は、(社)名古屋民間保育園連盟のホームページで紹介されている。
<http://www.days.ne.jp/hoikuen/>

名古屋市の問い合わせ先：健康福祉局 児童家庭部 保育課指導係
TEL 052-972-2528
FAX 052-972-4146
E-mail a2528@kenkofukushi.city.nagoya.jp
<http://www.city.nagoya.jp/>

親になるということ。

私はいつものように保育園に子供を迎えに行きました。家から保育園までは目と鼻の先なのですが、車の多い大通りを渡らなければならないのです。そんなある日、大通りの交差点で赤信号なのに子供が車道に飛び出しそうになりました。幸いにも近くの人がすぐに捕まえにしてくれたので事故には至らなかったのですが、今まで生きてきた中であれほど“怖い”と思ったことはありませんでした。それから家に帰り、子供に「信号が赤の時は絶対に渡ったらダメだよ」と何度も何度も叱っていました。でも、そうやっているうちにまるで自分に向かって怒っているような気がしてきました。ああ、親ってこんなに複雑な思いをしながら子供を育てているんだなあ気付かせた出来事。これからどんなことが待っているだろうか。
(この時介助に当たってくださった方へ、ありがとうございました)

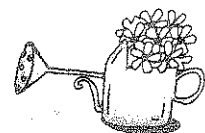

『普通校に通う障害のある子どもについて』 番外編

今回は、東海3県の教育委員会および各県の2、3箇所の市町村教育委員会に「障害のある子どもが普通学級に通う、または、希望する場合、どのような対応、またはどのような制度を利用できるのかについて取材しました。

今回は、少し視点をかえて、障害がある子どもが、地域のなかで近所の子どもと一緒に生活する（学びあう）場があればいいなあという思いもあって、先日『障害児の放課後・学校休業日のケアを考える』シンポジウムに行ってきたので紹介します。

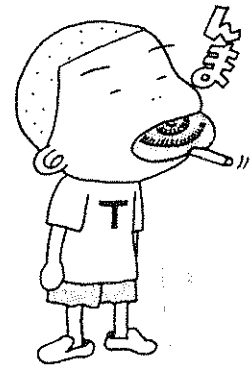

私の学生時代を振り返ると

小・中学校は、ほとんど家と養護学校の往復だけでした。低学年のときはたまに、姉の友達と一緒に遊びましたが、高学年になるにつれて、遊ぶ機会はなくなっていきました。学校以外で、同世代の子どもと遊んだ覚えは、ほとんどありません。たがら、二十歳になって地域の成人式に行ったのですが、知らない人ばかりで、さびしい思いをしました。今でも私と同じような子どもは多いと思います。

『障害児の放課後・学校休業日のケアを考える』シンポジウム

このシンポジウムは、愛知県立大学の障害発達研究施設主催で開かれました。障害児の放課後や学校休業日の豊かな生活のために、学童保育や障害児の地域生活支援に取り組んでいる下記7団体のシンポジストの発表がありました。

- ・津島市「のびのび」
- ・春日井市「1 2, 3」
- ・春日井市「トマトの会」
- ・名古屋市「ちどり児童会」
- ・名古屋市「井戸田児童クラブ」
- ・長久手町「ゆうぼどう」
- ・刈谷市「土曜教室」

各団体の取り組みはじめた経緯、資金作り、現

状、今後の問題点などを聞くことができました。その中で、昨年度事業化された学童保育「障害児受け入れ事業」を実践している団体の報告もありました。どの団体も、障害を持つ子ども達との関わりを手探りでやっているようでした。また、学校などとの連携もネットワーク的なところまでいっていない様子で、学校、学童保育、療育センターでの訓練、家庭という、ぷつぷつ切れた支援に、子ども達はとまどわないのかな？という心配も感じました。

学童保育のとりのくみ

ある学童保育クラブでの、障害児を受け入れるにあたっての悩みを紹介します。

「ガイドブック ほくも学童っ子」から引用(*1)

～自閉症の新一年生を受け入れるにあたって役員会や父母会、指導員間で話し合いました。「障害を持っている子どもと健常児との交流の場がほしい」「保育園の時は働いてきたのに、小学校になると働くことができなくなるのではないかと不安である」という障害児の保護者の声を受け、役員会では受け入れる方向で話をすすめました。



父母会では、「指導員体制が少ないので、ほかの子に目が届かなくなるのでは?」「事故やケガの心配がある」「運営が大変だから、指導員を増やすことができない」という意見が出されました。

指導員間では「安全や負担のことを考えると指導員の増員が必要」などの声がありました。しかし、「受け入れたい」という気持ちは保護者・指導員ともにあったので、条件づくりをすることにしました。

- ・親子通所で受け入れ、障害児の保護者と指導員で学童保育で生活できるか試してみる。
- ・親子通所期間は保育料を半額にする。
- ・期間が終わって、再度話し合う。

結果、指導員としては、障害児に対する知識も経験もほとんどない状況でしたが、受け入れることになりました。

障害児を受け入れたことによって、

- ・障害があることを自然に受け止めて生活する。
 - ・人にやさしくできる自分に自信がつく。
- など、健常児への影響も多いのです。

また、障害児にとっては同年齢の子、下の子、上の子がいることで遊びを模倣したり、一緒に遊ぶようになってきました。

<*1> 新版発行 2002年6月1日 300円
 発行 名古屋市学童保育連絡協議会
 名古屋市熱田区沢下町9-7
 労働会館東館保育センター内
 TEL 052-884-2726 FAX 052-872-1974

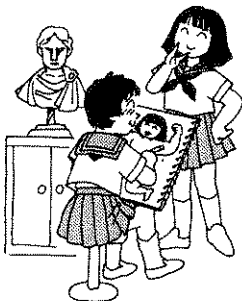

制度の動向

●厚生労働省は、2001年4月に「障害児受入促進試行事業」を新設

1. 趣 旨

放課後児童健全育成事業（放課後児童クラブ）において障害児の受入を促進するため、対象児童の範囲や職員、設備等のあり方等を検証するための試行事業を実施する。

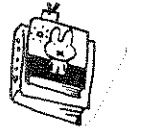

2. 対象事業

療育手帳若しくは身体障害者手帳を所持する児童、特別児童扶養手当を受給する児童、または、医師、児童相談所等公的機関からこれら児童と同等の障害を有していると認められる児童を受け入れている放課後児童クラブで、年間開設日数が281日以上であるもの。

3. 受入人数等

登録児童として障害児を4人以上受け入れていること。
 障害児も含めた集団活動、指導に十分に配慮した運営が行われていること。

4. 国庫補助基準額

障害児の指導にあたる職員の人件費、必要な備品（遊具、食器等）の購入、障害児の生活指導等に必要な経費に相当する額として、1クラブ当たり年額710千円を国庫補助基準額に加算する。

5. 補助個所数 100か所

*厚生労働省の来年度の概算要求では、

◆補助対象か所数

1万1600か所（今年度比 800か所増）

◆障害児の受入促進事業の補助要件の緩和

現行の補助要件（障害児4人以上の学童保育が対象）を「障害児2人以上」に緩和する。

とされている。ただ、この概算要求は暮れの財務省査定を経て政府予算案となるので、財務省査定で削られる場合もあります。

●国の方針に基づき、名古屋市は・・・

「留守家庭児童健全育成事業」を実施

○要項第9第8項より（障害児受入加算額）
月の初日において4人以上の障害児を受け入れている場合、月額118,300円を助成。つまり、「4人以上の障害児」を受け入れないと補助の対象にならない。

○対象児童

市内の小学校1～3年生で、就労等の理由で下校後保護者が不在の児童。

*地域の「留守家庭児童育成会」によっては高学年を受け入れているところもある。

○利用できる日

日曜日・祝休日・年末年始を除く毎日

○利用時間

下校後（児童館は午後1時）から午後5時まで。

*「留守家庭児童育成会」によっては個々に時間が異なることもある。

*春・夏・冬休みは、午前中も実施。

○利用相談・申し込み

- ・住まいの区役所民生課児童係
- ・児童館

なお、障害児を受け入れている学童保育所は、現在公表していないそうです。理由は、以前公表したことがあり、そのときに、「どうして、うちの子は、入れてもらえないのか？」という保護者からの声があがったそうです。それぞれの団体で、その時々状況にもよるので、まずは、窓口で相談する形となっているようです。

この事業の詳細は、下記のページでも見られます。

http://www.kosodate.city.nagoya.jp/n_service/kosodate/rusu.html

●都道府県の単独事業

「障害児受入れ加算」の状況

1998年度以降、急速に障害児受け入れ加算が増えています。2002年度には29都道府県で国基準を上回る補助制度ができています。

国の補助用件では、対象は「障害児4名以上」ですが、下記29の都道府県は「障害児1～3人以下」でも補助を受けられたり、4人からでも月額の補助金が上乘せされています。

北海道／青森県／岩手県／秋田県／山形県／福島県／栃木県／群馬県／埼玉県／千葉県／東京都／富山県／石川県／福井県／長野県／岐阜県／滋賀県／大阪府／鳥取県／島根県／岡山県／広島県／山口県／徳島県／香川県／高知県／長崎県／大分県／沖縄県

愛知県、三重県の名前はない・・・。

*全国学童保育連絡協議会調査

参考ホームページ

<http://www2s.biglobe.ne.jp/~Gakudou/>

..... ★取材を終えて★

このような学童保育の取り組みのように、養護学校に通っている子どもたちにとって、自分の家の近くの友達と知り合えて、お互いが解りあえる場が、もっと増えていく（作っていく）といいなあと思っています。また、障害児のみを対象にした学童保育もあるようですが、そこに、障害のない子どもたちも通ってくるようになるといいのに、と思いました。大人になってからも地域に友達がいれば、気軽に相談できたり、遊べる気がします。小さい頃から一緒に過ごすことで、障害を持つ子も障害を持たない子も学びあうことがきっと多いし、周囲の環境も自然に整って行って、誰にとっても暮らしやすい、違いを認めあえる社会になると思うのですが。

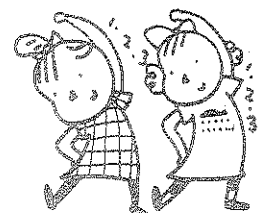

「すべての障壁を取り除き、違いと権利を祝おう！」

札幌で開かれた「DP I 世界会議札幌大会」に、名古屋から総勢20名（内、車いす利用者12名）で参加しました。今回から2号にわたり、世界の動きを報告します。

DP I 世界会議とは

Disabled Peoples' Internationalの略で、障害のある人々の、国際連帯組織です。WHO（世界保健機関）等の諮問機関を務め、また、ILO（国際労働機関）の協力関係として特別リストに載っており、国際的に影響力のある組織です。設立は、1980年にカナダ・ウィニペグ市で開かれた国際リハビリテーション協会（RI）世界会議での障害当事者の怒りが、連帯の発端となったようです。現在、全世界で、120ヶ国以上が加盟、アフリカ、アジア太平洋、ヨーロッパ、ラテンアメリカ、北アメリカとカリブ海の、5ブロックがある。

以下、DPI日本会議のホームページより抜粋

～RIは医師、施設職員など専門職を中心とした歴史ある国際組織で、当時はまだ障害者自身が発言する機会は少なく、障害者側には「われわれこそが障害者問題の専門家なのに」と不満が高まっていた。ウィニペグの会議では、障害者が加わっていたスウェーデンの代表団が、そうした不満を代弁するかのように「各国代議員の半数を障害者に」と求める規約改正案を提出した。しかし、「環境が整っていない」などとして「37対61」で否決された。

怒った障害者は、自ら動きだす。会期中、各国から集まった250人の障害者が急ぎよ独自に集会を開いた。熱っぽい論議の末、議長役の「障害者自身の世界連合をつくろう」との呼びかけに出席者の声が地鳴りのように響いた。「イエス！」。それはDP I 誕生への萌芽（ほうが）だった。

そして、われら自身（障害当事者）の声をスローガンに、国際障害者年である、1981年に世界53ヶ国の障害者の代表が集まり、結成された。

それまで障害者の生活にかかることは全て、医師や、リハビリテーションの専門家など、「障害当事者以外の人たちが決めていたが、障害者のことは障害者自身が決める」という信念のもと結成したのがDP Iです。

DP I 世界会議札幌大会

DP I 世界会議は、4年に1度大会を開催し、福祉、人権、平和、環境、女性などの、各分野が抱える課題について、世界の障害者の視点で考え、行動提起をしています。今回の札幌大会は5回目になります。なんと、日本会議の現議長は、弊誌母体の常務理事です。

..... 今大会の概要

テーマ

「すべての障壁を取り除き、違いと権利を祝おう！」

スローガン

「なくそうバリア！、ふやそう心のバリアフリー！」

期 間：2002年10月15日～18日

参加者数：3,113人

*4日間参加者2,563（国内：1,722 国外：841人）

参加した国と地域：109（日本を除く）

アジア・太平洋33、アフリカ38、ヨーロッパ17、北米 カリブ8、ラテンアメリカ13

.....



■ 10月15日の報告 ■

9:30 開会式

11:15 基調講演

ジュディー・ヒューマン

(世界銀行障害問題顧問)

14:00 シンポジウム

「DP I と権利擁護活動－権利条約への道」

18:30 歓迎レセプション

.....

開会式

開始時間が迫る。壇上には、肌の色、障害の種類も様々な各国の障害者リーダー、小泉純一郎代理の政務次官など、そうそうたるメンバーがスタンバイ。会場には、ピンと張りつめた空気が流れていた。受付で借りた、同時通訳レシーバーを左右どちらの耳につけようか迷っている内に、開会式が始まる。トップバッターは、我が代表山田昭義、DP I 日本議長。

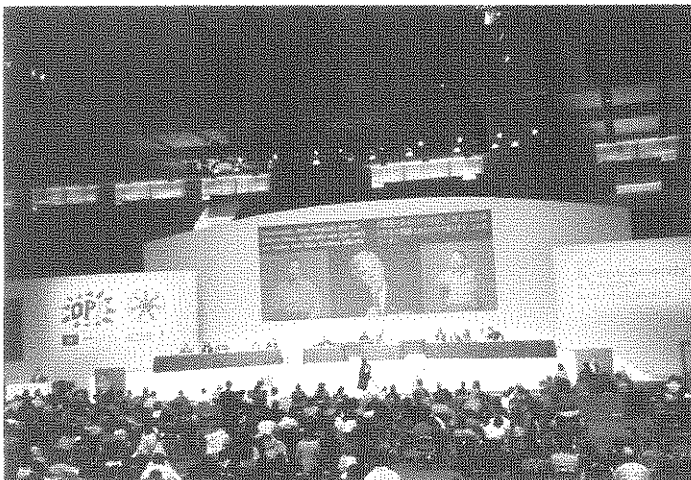

歓迎の辞 *以下、その一部

今日この時も世界の多くの地で争いがあり、戦争こそが極めて多くの人命を奪い、全ての破壊と貧困、飢餓をつくりだしてき

ました。私たちDP I 日本会議では、この北海道 札幌の地から、世界6億の障害者だけでなく、さらに多くの困難を抱えた人たちと



もに、最も弱い立場に置かれた障害者こそが、地球市民として、全世界全ての人が、「人としての尊厳が十分に尊重され生きがいあるく豊かな人生を送ることができる社会」、平和こそが私たち障害者も含めて、全ての人の願いであることを世界の指導者に訴えます。

DP I 世界議長のあいさつ

ジンバブエのジョシア・マリンガさん。大きいからだ、黒い肌、丸坊主の彼は、迫力ありすぎ。そして、今会議の目指すところを熱弁した。以下、その一部。

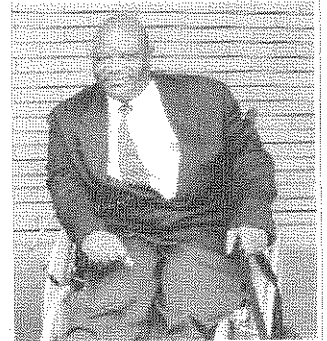

国連への人権に対する文章すなわち、「障害者の権利条約」という障害者に対する権利侵害を取り扱う新たな文章に向けて

熱意を持って取り組んでいる。私は心から21世紀こそ人権の時代、そしてこの札幌大会が転換期だと考えている。

障害者は人類の一部となっているのか？皆さん私たちの権利が毎日侵害されている事をご存知ですか？障害者の事実は貧困が特徴です。発展途上国では障害者は死を意味します。

戦争は障害者を人為的に作り出し、また障害者に多大な困難をもたらします。戦争のような人道的行為は防ぐことができます。これまで犯してきたことを反省し自問自答してほしい。

私たち課せられた責任は、ただ意味もない討議に時間を費やさない。具体的に、私たちの権利を特定の文章「障害者の権利条約」に記すことに力を入れる。私は主張します。暴力による紛争、混乱、人種差別これらすべての問題の改善において、障害者運動は活躍する。差別がないなんて言えますか？戦争に

よる差別、災害による差別がないと言えますか？世界中で殺された人の三人に一人は障害者です。被害に遭うのはホームレスや家がない人、貧困から巻き起こる難民に多い。

皆さん、お願いします。皆さんから伝えて下さい。そして、私たち障害者が戦っているときに、戦うのはやめて下さい。人間の人間に対する自らの戦いをやめてほしい。

世界で同じように活動を熱く続けている仲間の存在に感動し、武者震い、広い世界の一体感を感じた。そして、もっとたくさんの日本の仲間がこの場にいて欲しいと強く思った。ほとんどの名古屋の仲間は、昼到着する予定になっていた。

来賓の挨拶が続く

内閣総理大臣小泉純一郎との紹介があるが、出てきたのは、政務次官。残念である。来いよ！！でも、その政務次官は、冒頭の挨拶、自己紹介と最後の挨拶を手話で行った。ほおお、素晴らしい。またまた感動である。後は来賓の挨拶が続ぎ、10時半、いよいよ八代英太氏による開会宣言が始まる。「レディース&ジェントルマン・..」おおお、英語だ！迫力のあるインターナショナルな開会宣言だった。素晴らしい。

基調講演

ジュディヒューマンは、アメリカの障害者運動のリーダーで、世界銀行障害問題顧問 前アメリカ教育省次官という肩書きを持っています。

電動車いすにのり、身体は小さいが、言葉には迫力があり、なかなかの切れ者という印象がある。以下、名古屋から参加した金村くんの感想。



アメリカ教育省に勤めていたためか、「障害者には健常者に負けぬ能力があるが、不当（障害者差別）な理由で教育が受けられず、その力が引き出されない場合がある。全ての障害児に教育を受けさせるべき」と訴えていた。彼女自身、障害のため普通学校に通うことができなかった経緯があり、発言には説得力があった。人が生きていく上で、障害の有無は関係なく、教育は重要な要素である。障害者はマイノリティーである以上、自ら訴え、社会を変えていく必要があり、知識なくして生活することも社会を変えることもままならない。彼女の講演は理解しやすく、また世界に早急な改善が必要である重要な要素の一つであると感じた。特にここに残ったのは「障害者は教育を受けられる機会があれば医者、政治家、エンジニア、なんであってでもなれる」という発言で、非常に夢があり、共感できた。

シンポジウム 「DPIと権利擁護活動～権利条約への道～」

昼食を挟み、14時からシンポジウムが始まる。司会は、名古屋にはなじみの深い、フィリピンのビーナス・イラガン。彼女は何度も来名している。彼女の司会は明快だった。しきりがうまい！シンポジストは歴代DPI世界議長だった。「なぜ障害者の権利条約が必要なのか」、また「条約の実現にはどうしたらいいのか」という、『権利条約』をテーマに進められた。



ジョシア・マインガDPI世界議長

私たちは市民権運動のグループだと自己主張して運動をはじめました。人権は人間が持っている権利であって、奪われる



ものではないはず。既存の人権諸規約には、私たちが含まれておらず、この点、私たちは侵害され、差別されているという認識を持っています。私たちは、私たちが含まれた条約を実現することを目的に活動しています。私たちが人類の一員であることを明確に認める条約、そのことを明記した条約が必要です。

カッレ・キョンキョラ氏(フィンランド)

障害者権利条約の必要性は、障害者が孤立しているところにあります。社会の一員として尊厳を持って受け入れられるために、私たちは



「差別」や「人権」についてしっかり考える必要があります。差別とは障害者を他の人と違った状況におくことであり、当事者自身が、自分が他の人と同じ生活ができるかどうかを検証する必要があります。自分の状況を把握することができれば、他人を啓蒙することができるのです。

権利条約は国の支持を取り付けなければ、ただの文書で終わってしまいます。メディアにも訴えるなど、継続的なとりくみが必要なのです。障害とは何か、差別とは何か、障害者のために何が必要なのか、それぞれの国に帰って政府に訴えてほしい。

ベンク・リンクピスト氏(国連特別報告官)

障害者権利条約に向けて、昨年、国連総会でメキシコが草案を出し決議がされ、委員会がで

きました。35人の専門家委員会は、「人権を基本とすること」「プロセスの段階から障害者団体に参加してもらうこと」を原則としまし



た。今、私たちは、国際的人権に基づいた条約にすべきか、一般的な措置に基づいた条約にすべきか、判断を迫られています。その違いは何か。二つの長所を考え、権利を高めていくことが重要であり、討議の段階で障害者が参加し、明確なメッセージを国連に送るべきです。私もみなさんの意見を聞いて、その代表として発言していくので、一丸となって頑張ってください。

ロン・チャンドラン・ダットレイ(シンガポール)

私は、ポーランドの草の根運動を視察したとき、労働運動のスローガンを聞きました。『我々なくして、我々の事を決め

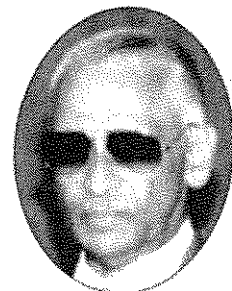

てはならない』この思いこそ、障害を持った人の思いでした。そして、そのスローガンをDPIのスローガンとして採用しました。20年にわたる運動の結果として障害を持つ人は、地域社会に平等に市民として生きなければなりません。

.....

今ある障害を持つ人を取り巻く問題は、多くの人々が「障害者の人権」を正しく理解し、保障していないことに端を発していること、だからこそ、権利条約の制定が必要であること、そして、条約制定のためには、障害者自身が差別を認識し、この大会のテーマにもあるように、障害者の出身地や障害種別による違いを認め、他の障害者や健常者、そして国を運動に取り込む必要があると訴えていました。

つづく

いづみのアクセス情報

軽福祉タクシーが走ってるよ!



国土交通省では、昨年6月、今まで認めていなかった軽自動車のタクシー導入を「福祉輸送のための患者等輸送限定の軽自動車（軽福祉タクシー）に付いてはタクシー車両として使用できることとする」と、各運輸局に通達をいたしました。全国初は岡山でしたが、今年3月には名古屋でもスタートしました。現在、愛知県内には15の事業者があります。今回は、その軽福祉タクシー事情について調べてみました。

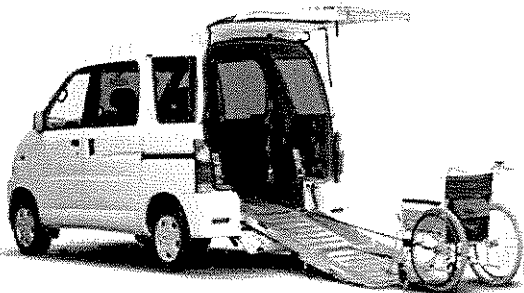

三菱アトレ

☆軽福祉タクシーってどんなもの？

1. 軽自動車にスロープ等が付いていて、車いすのまま乗ることができる。
2. 利用料金は車庫出からの計算ではなく、乗車したところから。小型タクシーの利用料金と同じ。お迎え料金は、110～200円ほど。
3. 身障者（身障手帳所持者）・高齢者（70歳以上）・療育手帳・愛護手帳による1割引、タクシー券など、各社によって割引が受けられる。
4. 予約制で、“流し”はしていない

☆現在、名古屋市内で軽福祉タクシーを利用している方に聞いてみました。

●リウマチ Hさん

Q1. どんなときに主に利用しますか？

A1. 名古屋市のリフトカーが予約できない時

間帯に。朝8時前と、夜8時以降。あとは、リフトカーの予約がいっぱいで取れなかったとき。

Q2. 軽福祉タクシーを利用するようになって良かったことは？以前の生活と比べて変わったことはありますか？

A2. わたしの家は、駅から少し離れています。外が暖かい時季は電動車いすで駅まで行き、公共交通機関を利用することもあるけれど、障害のため寒さは大敵なので（冬は特に）、外を走らないですむよう、リフトカーや民間のリフト付きタクシーを利用するようにしていました。そのため、以前は、リフトカーが利用できない時間帯の外出は避けていたかな。民間のリフト付きタクシーも料金が割高なため、なかなか気軽に利用できなくて…。軽福祉タクシーを利用できるようになって、活動範囲が広がりました～！事前に予約すれば、夜9時以降でも帰りの足を確保することができるので、安心して外に出ていられるようになりました。

Q3. 今後タクシーに希望することは？

A3. 現在は担当の運転手さんの都合で、早朝の予約や、当日に同じ場所へ2台手配していただくことができないのが残念。外で活動するときには、行き帰りの足の確保を心配しなくてもいいように、当日でも、気軽に頼めるようになってほしい。

●筋ジストロフィー Sさん

Q1. どんなときに主に利用しますか？

A1. 名古屋市のリフトタクシーが予約できなくて、公共交通機関が不便なところへ行くとき。名古屋市のリフトタクシーが運行していない、朝8時前や夜8時以降に利用したいとき。外出当日、天候が悪くなったとき。帰宅時に“今日はつかれたなあ。荷物が重いなあ。タクシーで帰ろう！”と思ったとき。

Q2. 軽福祉タクシーを利用するようになって良かったことは？以前の生活と比べて変

わったことはありますか？

- A2. 気分的に、夜の帰宅時間の制約が少なくなったので楽！いざとなればタクシーが使えると思うと、当日の都合で予定が変更できるので楽！けれど、タクシー代の出費が多くなってしまった・・・
- Q3. 今後タクシーに希望することは？
- A3. 採算が見合うようになったら、待ち時間の短縮、営業所（拠点）の分散化（現在は名古屋のはしっこ中川区なので）などありますが、当分はまず無理でしょう。当面は存在自体が大事。

☆各事業者の方に、軽福祉タクシーを始めたきっかけについて聞いてみました。

●中川・朝日タクシー(株)さん

リフトタクシーを昭和52年から運行致しておりますが、1人で利用するには少々車も大きいし、料金も少々高い。また、狭い道路などにも入れるようなコンパクトな車との要望となり、手軽に使用できる車として導入しました。

●(株)はあとステーション日興

(ゆうらぎの森)さん

在宅介護の事業所設立後、車いす利用者の方の介護を通じ、特に外出支援についてのサービスの選択肢の少なさに困っておりました。介護と輸送は切っても切り離せず、公のサービスで大型リフトタクシーはあったものの、料金が割高でもっと気軽に利用できる方法がないかと思っておりました。平成13年6月頃、運輸省の法改正があり、車いすに乗車したまま利用できる軽自動車認められました。このことにより、ご利用様の選択肢が増えるのではないかと考え、軽福祉タクシーの事業認可を受けることになりました。

●(株)香流運輸さん

当社は従来より、労働組合（愛自交）と共に、身体障害者等の福祉輸送を行ってきました。以前より、病院始め個人のお客様より患者輸送（車いす使用）に関し需要があり、このたび軽福祉タクシーが認可となりましたので、増車申請をしました。

●尾張交通(株)／尾張北部タクシー(株)さん

創業より40有余年、長らくお世話になった地元のお客様らが高齢化しつつあるのを受け、地元への恩返しという意味で、認可料金の最下限で実施した。

●(有)ナイスサポートさん

高齢者、障害者の方が通院に不自由を感じられていたので、お手伝いしたいと思い始めました。

●(有)ホームルーム・ジャパン営業所

ホームリフト（介護）タクシーさん

超高齢化社会を迎えようとしている今日、高齢者および障害者など身体の不自由な方の在宅介護における通院、入退院、転院及び日常生活用品の買い物などの利便性を提供する為。更に、利用者の安全を確実にし、外出支援の社会的責任と重要性を考えたためである。

●鈴木福祉サービスさん

12月1日より運行開始。豊川市内にはなかったので、車いすでの移動に利便を図るため始めることにしました。

●南部薬品(株)ハートケアナンプさん

ヘルパーをご利用いただいているお客様から、通院介助の依頼を受ける事が多くなり、要望に応えていくためにはじめました。

..... ☆取材してみても ☆

調べてみて、愛知県内だけでも想像していたより多くの軽福祉タクシー保有業者があることを知り、びっくりでした。感激～（県内でアンケートにご協力いただいたのは、15社のうち10社でした）。身体に障害があっても、高齢になっても、いつでも気軽に外出できるような街づくりのために、その人の状況によって移動手段が選べることはとても重要なことだと思います。障害のある人の社会参加をサポートする軽福祉タクシー、リフト付きタクシー、公共交通機関がこれからも充実していくことを期待します。

全国の軽福祉タクシー情報を付録で付けましたので、ご参照下さい。

「障害者差別禁止法」、「ジョブコーチ」とは？

今話題の2つの講演会取材したので報告します。

.....

「障害者差別禁止法」を考える 講演会&シンポジウム

10月に、札幌でDPI世界会議が開かれ、その後すぐに名古屋でこの講演会は開かれました。1993年に国連で「障害のある人の機会均等化に関する標準規則」が定められ、「各国の政府は、障害者の完全参加と平等という目的を達成するための措置の法的根拠を作成する義務がある」とされました。

しかし、日本では昨年9月に国連から「障害のある人に対する差別を禁止する法律」の制定を勧告されているのが実体です。

以下は、講演会に参加した方のお話の一部です。

●テレジア・テグナーさん

～ドイツ。応用科学大学教授でサリドマイド薬害による障害当事者～

現在世界には、なんと45ヶ国に「障害を持っている人に対する差別を禁止する法律」があるそうです。彼女は、これから運動を進める日本のために、各国の障害者差別禁止法を比較して、それぞれ（刑法・憲法・民法・社会福祉法）のメリット・デメリットについて話してくれました。彼女は結論として、民法が最も包括的で優れており、ADA（障害をもつアメリカ人法）も民法に入ると語りました。

●メアリー・ルー・フレスリンさん

～アメリカ。障害を持つ人の権利と教育援護基金元最高顧問。当事者～

ADA（障害を持つアメリカ人法）によってアメリカの社会は大きく変わった。

日本やドイツにもあったようにアメリカでも優性思想によって障害者は社会から排除され



ていた。ユタ州では、93年までHIV感染者の結婚は禁止され、ワシントンでは93年まで、視覚障害者は陪審員の資格がなかった。ADAの成立した重要な要素は、障害を持っている当事者による運動が行われたこと。障害当事者の生活を調査し広く知ってもらふことや、体験した差別を議会等で話したり、全米の障害者が差別についての手紙を書き議会へ送るなど運動をしたことによる。と、ADA法の設立の背景を語ってくれました。

●中谷 雄二さん

～名古屋弁護士会 障害者権利擁護部会～

司法が障害者差別に対しての認識、理解が薄い。知的 精神障害の人に対する配慮がない。

●辻 直哉さん

～愛知県重度障害者団体連絡協議会 事務局長～

現在日本福祉大学に通っているが、当初は最寄り名鉄「知多奥田」駅には階段しかなかった。名鉄からは一旦販売した定期券を返して欲しいと言われてたり、大学はエレベーター設置について全く動いてくれなかった。という、差別を受け、それに立ち向かっていった体験を語ってくれました。

参加してみて: ブレスリンさんの、「待っているだけではなく、闘って勝ち取る姿勢が大事。国連障害者差別の権利条約も同様。辻さんも運動を続けてきたからこそ、駅にエレベーターが設置されたと思う」という言葉が印象的でした。現状は障害を持っている人にとってさまざまな分野における活動が保障されているとは言えません。障害者差別禁止法の実現を勝ち取りましょう！

★下記のホームページで障害者差別禁止法等への意見 具体的な提起を受け付けています。

障害者政策研究全国集会実行委員会

http://members.tripod.co.jp/dpi_advocacy/

「ジョブコーチ」って?

11月6日、名古屋市障害者雇用支援センター主催の「障害者雇用の支援制度と今後の展望」をテーマとした研修会に行ってきた。関心の高かった「ジョブコーチ」について紹介します。

平成14年度から各都道府県の地域障害者職業センターで、障害者、事業主等の要請に基づき「ジョブコーチによる支援事業」がスタートしているそうです。正確には「地域障害者職業センターにおける職場適応援助者による支援事業」といい、その中でジョブコーチは「職場適応援助者」と書かれています。

★ジョブコーチの利用状況等について、
愛知障害者職業センター(*1)の岩波さんに伺いました。

Q: ジョブコーチはどのようなことをするの?

A: 障害者が職場に適応できるよう、ジョブコーチが職場に出向いて直接支援を行います。

障害者自身に対する支援だけでなく、事業主や職場の従業員に対しても、障害者の職場適応に必要な助言を行い、必要に応じて職務や職場環境の改善を提案します。事業所による支援体制を整備し、障害者の職場定着を図ることが目的です。支援は永続的に実施するものではありません。

ジョブコーチとはもともと、アメリカの援助付き雇用の際に本人に付き添って、仕事の工夫や、会社とのさまざまな調整、家庭との連絡など、就労に必要な広い範囲の支援を展開する人のことです。ジョブコーチは役割の名称であるとともに、支援技法を指し、最近始まった通称「ジョブコーチ事業」のジョブコーチだけを、そのように呼ぶわけではありません。

平成14年度のジョブコーチによる職場での支援が必要な障害者(求職者又は在職者)は、全国で約2,000人が予定されています。

ジョブコーチは2種類あります

- ① 地域障害者職業センターに所属するジョブコーチ(配置型ジョブコーチ)
- ② 社会福祉法人等の協力機関に所属するジョブ

コーチ(協力機関型ジョブコーチ)
現在、愛知県では障害者職業センターの他、7法人で8人、計16人です。

Q: ジョブコーチの利用方法は?

A: 利用してみたいと思われた方は、地域障害者職業センターの方へ相談してください。相談の結果利用できるかどうかが決まります。ご本人と雇用側の合意によって支援が行われます。支援期間は平均2ヶ月。必要に応じて出掛ける日数を決めます。同行して、1日の動きをとらえます。ご本人や雇用側の説明を聞いたり、ご本人の理解度をみたりします。ご本人・雇用側・家族の共通理解が大切です。

Q: 対象となる人は?

A: どのような障害の方でも利用できますが、知的障害の方の利用が多いです。愛知では視覚障害を対象としたジョブコーチもあります。



今年度の利用実績は10月末現在で43件です。採用後に職場での不適応を起こしたケースへの支援や、採用と同時に職場での支援を行うケースの割合が高くなっています。ジョブコーチを利用した後、採用に結びつくケースも多くありますが、すべてが採用に結びついているわけではありません。

ジョブコーチ事業

<http://www.jaed.or.jp/info@jaed.or.jp>

(*1)ジョブコーチ支援事業の他に、障害者に対しては、就職に関する相談、職場に定着するための援助、就職準備のための訓練講習等を行っています。

愛知県の場合は下記へお問い合わせください。

■愛知障害者職業センター

受付時間: 月~金、8:45~17:00

土日祝 年末年始はお休み

名古屋市中村区椿町1-16

井門名古屋ビル(旧リクルートビル)2階

TEL:052-452-3541 FAX:052-452-6218



そらいろ探邸団

そらいろたんていだん

バリアフリーおたくのどんちゃんがあなたのお宅を訪問します。

Kさん宅の水廻り

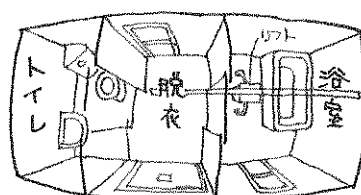

廊下より

～第11回 名古屋市のKさん～

今日はKさんのお宅にお邪魔します。Kさんは頸髄損傷で首から下が動きません。人工呼吸器を使って生活しています。現在奥さんと二人暮して、受傷して3年近くを病院で過ごし、その間に実家の近くに新築の3階建てのバリアフリー住宅を建てられました。家の中ではベッドの上か、リクライニング式の介助用車いすで生活しています。外出時は室内で使用している介助用車いすか電動車いすで出かけられます。奥さんはいわゆる健常者です。

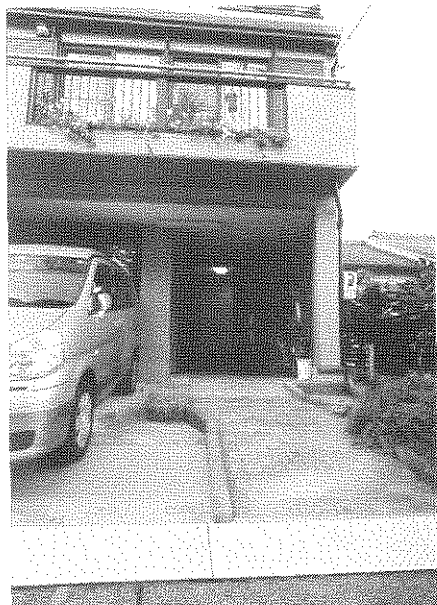

道路からスロープを見る

どん：こんにちは。まずはアプローチから教えてください。

Kさん（以下、夫）：道路から玄関まではスロープになっています。レンガ敷きで造ってもらいました。

どん：とてもおしゃれですね。ポーチがとても広いので雨の日も介助も楽そうです。次に玄関ですが。

夫：玄関ドアはバリアフリー対応ということで敷居の段差がほとんどありません。閉まると同時に隙間風防止のゴムが出てくる[*1]仕掛けになっています。また親子ドア[*2]なので、もっと広く開けることもできます。

どん：とても広い玄関ですね。段差解消機も大きめのものが設置されています。幅120cm×奥行き150cmです。今まで見たことない大きさです。

夫：玄関と同じタイル仕上げにしました。電動車いすの運転に不安があったので、あちこちぶつけないように玄関は大きめにしました。

妻：帰ってきてタイヤを雑巾で拭いたりするのも楽です。段差解消機ですが、ぎりぎりの大きさだと足をぶつける恐れがあるので大きいものにしました。

どん：上がってからのホールがまた広いですね。エレベーターホールともつながって、とても広い空間になっています。

夫：エレベーターを中心に車いすの回転ができるように壁の角を切り落としてあります[*3]。

どん：なるほど。日本の住宅事情だと玄関よりも部屋の広さを優先して玄関やホールを狭くしがちですが、車いすの場合玄関の広さに余裕があると外出のしやすさにつながるのとても良いですね。廊下幅も広く取ってあります。

夫：廊下の突き当たりが水廻りになっています。

どん：広い水廻りですね。真ん中に脱衣室があって、左側にトイレ

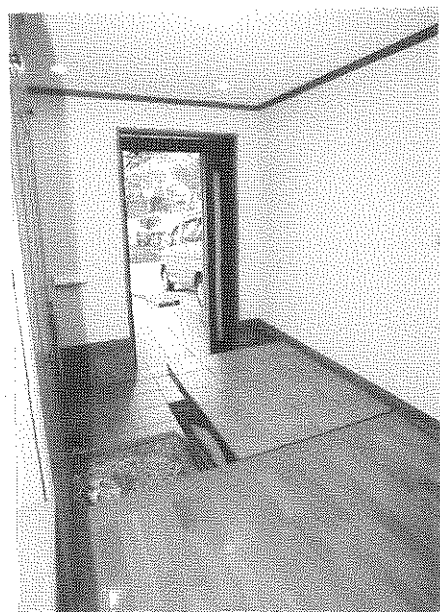

ホールから玄関を見る

[*1] 隙間風防止のゴムが出てきます：

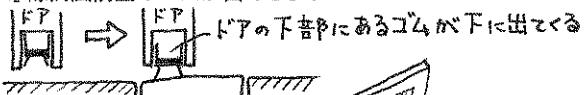

[*2] 親子ドア：文字通り、親ドアと子ドアが付いている形状



[*3] 車いすの回転ができるよう…：

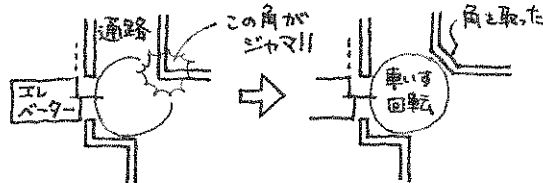

レ、右側に浴室があります。

夫：お風呂に入るときは介助用車いすで脱衣室に入り、天井走行リフト[*4]で吊ってもらい浴室のストレッチャー[*5]へ移乗します。入浴介助は主にすぐ近くに住む母と訪問看護師です。ストレッチャーの上で脱衣をし、シャワーで体を洗ってもらいます。設計段階ではシャワーは1箇所だったんですが、工事屋さんが間違えてシャワーを2箇所付けてしまったんです。しかし2人がかりで洗ってもらうことで短時間で済み、自分の体の負担が軽くなり助かっています。

どん：怪我の功名ですね。

夫：体を洗った後は、また天井走行リフトで吊ってもらって浴槽（幅160cm）に入ります。そしてまたストレッチャーに戻り、ストレッチャー上で着替えをし、脱衣室の車いすに戻ります。吊り具はネット状のものを使っています。

どん：それでは次にトイレの説明をお願いします。

夫：トイレに行く日は朝起きたら、ベッドからトイレ用の車いすに天井走行リフトで吊ってもらい乗り移ります。エレベーターで1階に降り、トイレ

用車いすのまま便器に納まります。便器はタンクが後ろに付いているものだと車いすの背もたれと干渉するので、タンクが別体のものにしてあります。

どん：洗面器の横にシャワーが付いていますね。

夫：床の清掃のためにシャワーを付けてあります。壁もユニットバス用の材料を使ってあり、洗い流すことができます。この洗面器は介助者用、車いす来客用として使っています。

どん：それでは2階の方を見せてください。まずはエレベーターですが。

夫：エレベーターは住宅用の3人乗り[*6]です。奥行きが115cmですが無理を言って5cm伸ばしてもらいました。

（※対応できるかどうかはメーカーに確認してください。）

どん：うわあー。明るくて広々とした空間ですね。

夫：2階はリビング兼寝室とダイニングキッチンになります。仕切れることもできますが、いつも開けっ放しです。

どん：目の前が公園なので景色が緑豊かですね。ベランダにもたくさんの花が咲いていて素敵です。

夫：南向きなので日当たりもよく日光浴もできます。

どん：窓のそばには畳コーナーがありますね。

夫：夜は妻がベッドとして使っています。妻が横にいることで安心して寝られます。

どん：何か工夫した点はありますか？

夫：どうしても人工呼吸器などの電気機器を使用することが多いので、ベッドの下に3ピンプラグ[*7]の埋め込み型コンセントを4箇所付け、壁のあちこちにもコンセントを付けました。

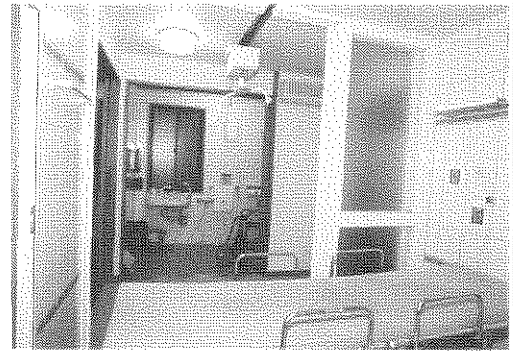

浴室から脱衣室、トイレを見る

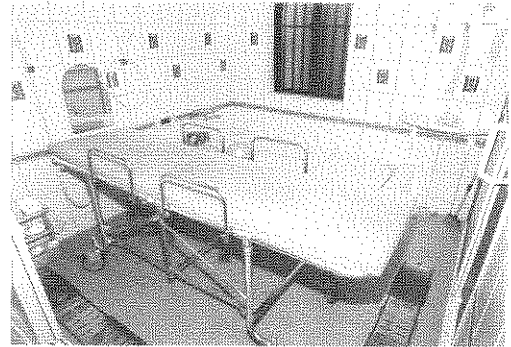

浴室

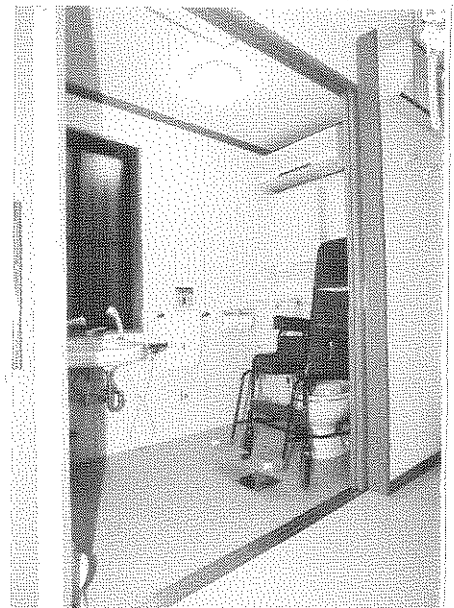

トイレ

[*4] 天井走行リフト：天井に埋め込んだレールに沿って動くリフト。電動走行式と手動走行式がある。一番上の写真参照。

[*5] ストレッチャー：移動を目的とした車輪付きベッド。真ん中の写真参照。（ちなみに辞書で“stretcher”と引くと「担架」と出てきます）

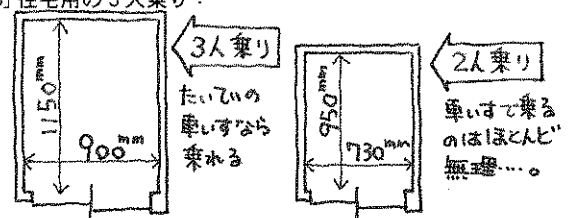

妻：リビングのコーナーに大きめのシャンプー水栓 [*8]付き洗面台を設けたのですがこれは大正解でした。ベッド上での清拭や歯磨き、顔を拭いたり、看護師さんの手洗いなどととても使用頻度が高いです。車いすがリクライニングなので洗髪もできます。洗面台廻りは水が飛び散るだろうということで、洗面台の廻りのみタイル貼りにしています。

どん：それではダイニングキッチンの方を。

妻：キッチンで考慮したのは作業をしながら、部屋全体が見渡せる位置に作るということでした。夫が呼吸器なのでもし何かあった時、声が出せない恐れがあるので、見渡せる位置というのはとても安心です。

どん：テーブルの形が半円の形で珍しいですね。

妻：これは介助がしやすいようにということで選びました。食事は私が介助しています。大勢の人が来たときなど色々な使い方ができます。

どん：とても充実した住まいですが、何か今、これだけはほしいというものはありますか？

夫：家中に鳴るナースコールがほしいです。配線はしてあるので、あとは器具を購入するだけなのですが、妻が別の階にいと声を出しても聞こえないので不安があります。

どん：奥さんは生活に慣れるまで大変ではなかったですか？

妻：在宅になるのも初めて、夫が受傷してから結婚したので、結婚生活も初めて、もちろんこの家に住むのも初めてと、初めてづくしでどういう風に生活パターンを作っていけばいいか不安はありました。しかし逆に長い入院期間の中で、二人だけの生活を試していたので慣れるのに時間はかかりませんでした。また入院中だけでなく現在でも、夫の家族が色々手伝ってくれるのでとても助かっています。

どん：現在ホームヘルパーなどは使っていますか？

夫：今はまだヘルパーは使ってなく、訪問看護（週2回）、訪問リハ（週2回）、家族の協力で日常生活を送っています。

どん：毎日の生活はどうですか？

夫：訪問看護などの他にも、ドクターの往診や週末の友人の訪問など人の出入りが多いので毎日結構忙しい日々を送っています。

どん：週末はさぞ賑やかなんでしょうね。今日はどうもありがとうございました。

一般的に水廻りは寝室と同じ階に作ることが多いですが、Kさんのお宅はあえて1階に水廻りを配置することで、2階に広々としたリビング空間を確保していました。日中のほとんどを過ごすリビングを2階に持ってきたことにより、向かいに公園があるという恵まれたロケーションも幸いして、外部からの視線もあまり気にならず、カーテンも開けっ放しの明るく開放的な生活をおくっていました。都市型住宅の回答例の一つとして、エレベーターを活用した上下階への生活空間の広がりというものの重要性に気づかされました。



リビング兼寝室

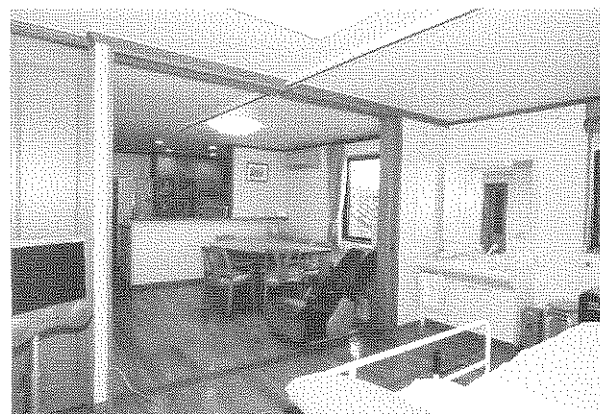

リビングからダイニングを見る

[*7] 3ピンプラグ：医療用に多いタイプのコンセント。アースが付いている。

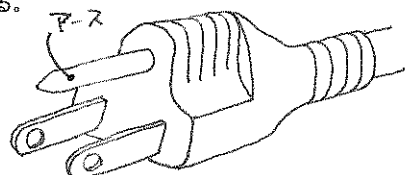

[*8]シャンプー水栓：

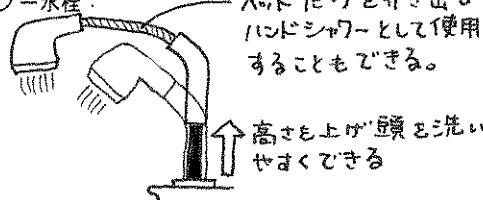

現地調査を踏まえた、今後の展開

前号で、このプロジェクトの趣旨と協力の呼びかけの案内をさせていただきました。今回は、実際に現地アフガニスタンへ車いす利用の仲間が調査に行ってきたので、その報告をします。

はじめに

長年の戦乱に苦しんできたアフガニスタンの障害者を支援するため、「アフガニスタン障害者支援プロジェクト（AFAD）」では今年10月、4人のメンバーを現地に派遣しました。アフガニスタン障害者協会の要請を受けたもので、地雷の被害者や障害者団体、外国NGOなどを訪ね、どんな支援が求められているのかを調査するためです。

「障害者にしか分からないことがある」と、我々の仲間下半身マヒの小倉國夫が中心となり、がれきの街を車いすで訪ね歩きました。

.....

期 間：9月30日～10月11日

調査メンバー：小倉國夫（愛知県ハンディキャブ連絡会代表）、川原克博（社会福祉法人AJU自立の家職員）、武田剛（情報提供）、越智貴雄（写真家）

行動概要

9/30：日本出発、イスラマバード入り。

10/1：イスラマバード発、カブール入り。アフガニスタン障害者協会を訪問し、アミール会長らに支援計画を報告。市内視察。

10/2：カブール市内を巡回し、物ごいの障害者たちの現状を調査。障害者協会幹部らから、アフガンの障害者が置かれた状況の説明を受け、今後の支援に対する要望を聞く。「カブール唯一」という車いす修理店を視察。夜は障害者宅を訪ね、脊髄損傷者の暮らしをみる。

10/3：赤十字国際委員会の義肢センター（カブール）を視察。激戦地だった市内西部を歩き、がれきの街で暮らす障害者を訪問。

10/4：市内を巡回し、車いす利用者たちから支援の要望を聞く。タリバーン時代に処刑場だった「オリンピックスタジアム」で、車いすマラソンの紹介。

10/5：内戦時代、重要な軍事空港があったバグラム周辺で、地雷除去の現場を視察。アフガン政府の殉教 障害者省を訪問し、政府の障害者政

策などを聞く。貧困で車いすが買えない障害者宅を訪ね、支援への要望を聞く。

10/6：戦争孤児の孤児院を視察。市内のバザールなどで、働く障害者の声を集める。障害者協会で車いすレーサーの組み立て方の講習会。

10/7：市内を巡回し、障害者の声を集める。障害者協会幹部と意見交換。

10/8：障害者協会の幹部2人と共に、障害者世界会議に出席のため、イスラマバードへ。

10/9：イスラマバードで日本査証取得などの手配。

10/10：イスラマバード発、札幌入り（11日）

.....

障害者の状況

—アフガン全体の状況を踏まえて—

アフガン政府の殉教・障害者省によると、障害者人口は全体の4%、100万人程度であると推定される。しかし、人口統計すらない状況の中で、その根拠を裏付けるデータは無い。

アフガン社会の中で、障害者は大きく2つのカテゴリーに分けられる。戦争によって障害を負った者。ポリオ感染や小児麻痺などの障害者。この2つは完全に別物と考えられているようだ。障害者協会や後述の障害者委員会は戦争障害者支援団体に当たるので、街で家族にも見放されたような障害者は蚊帳の外に追いやられがちである。生来重い障害を持つ子供が生き残れる可能性は低いと聞いた。

ただでさえ仕事がなく、学歴もない者が就職できずにいる中で、障害者に仕事があるだろうか。



ほとんどの者が家族の世話になっているか、物乞いで生活している。では、街に物乞いがどうしようもないほど溢れているのか。私見だが、そうでもないように見る。アフガニスタン人は自立心の高い人が多く、自分で何とかしたいと考える人がほとんどで、親戚一同で助け合っているケースが多い。それでもどうしようもない人が道路に立つように感じた。タリバーン政権下で労働を禁じられた戦争未亡人が、ブルカを被って物乞いしているのも、その為だろう。

海外からの支援もあるが、絶対的に足りない。今後の情勢が読めない国だけに支援も行き届かないのだろうか。全世界の第三世界を考えるならばアフガニスタンに限ったことではないが。

上述のように根本的問題が政治的・経済的問題であることから、どの人に聞いても「経済を立て直したい」「仕事が欲しい」「とりあえず自活するだけの資金があれば」といった答えが返ってくる。また先を考えている人が多く「病院が必要だ」「施設が欲しい」「職業訓練所などを望む」という声も良く聞く。「今できることは何か」との問いに、「できれば食べ物を買うお金が欲しい。」「パンクした修理代金を支払いたい。」と目先の問題もある。

更に障害者協会や障害者委員会レベルになると、「しっかりとした統計が取りたい。そこから何がどれだけ必要であるのか算出したい」との答えも返ってくる。

もちろん、車いすや新しい義足 義手を求める声も多い。それと改造自転車。

また大半の人は「自分にくれ」との主張が強く多いのが現状で、中途半端な数の物資を送るときには大きな組織と手を組む以外に策はない。でなければ、混乱が生じ、収集がつかなくなる。自らが出向いて渡す人を限定し、後追い調査をやるしかない。

車いす支援については問題が山積みだ。日本製の車いすはアルミ製が多く、壊れてしまうと溶接技術がないため修理ができない。また、道路事情が悪く、砂も多いので痛みが激しい。特に前輪のキャスター部分がいかれるのが早い。できればスチール製でバッテリーを抜いたよう

な電動車いすのフレームボディーと太いチューブ入りの車輪が一番強い。道路は自動車の無秩序地帯と化しているため、車いすもスピードが出るタイプを求める声が多い。三輪タイプの手回し自転車。現地で車いす購入も考えられるが、中国製ですら手に入れることは難しいし、質が悪ければ修理にお金がかかるので喜ばれない。日本からの輸送ルートの確保も課題。現金輸送やスタッフの育成をどうするのかといった仮題もある。

やはり、障害者が一番求めている物は何かといえば、現在の日常生活の糧と今後自活していく上で職であると分析する。もちろん、生活を快適に、行動範囲を広げるという意味で車いす支援も求められていることは確実だ。



アフガニスタン写真展のご案内

まずアフガニスタンの現状を知ってもらうことが大切と考え、『アフガニスタンの障害者と子ども達の写真展』を下記の日程で開催します。

愛知県 ユニープイタ稲沢店

2003年1月16日(木)～19日(日)

岐阜県 ユニープイタ各務原店

2003年2月13日(木)～16日(日)

広島市 広島市留学生会館

2003年2月7日(金)～9日(日)

*東京都、仙台市、西宮市は、2月～3月で調整中
お近くの方で、お手伝いいただける日がありましたら、事務局までぜひご連絡下さい。

支援にご協力の方は、下記へお願いします。

<銀行振込> UFJ銀行滝子支店 普通3513782
アフガニスタン障害者支援プロジェクト
代表 山田 昭義

<郵便振込> 口座番号 00820-2-12912
加入者名 愛の実行運動事務局

お問い合わせ

アフガニスタン障害者支援プロジェクト事務局
名古屋市昭和区恵方町2-15
TEL052-841-5554 FAX052-841-2221

どんなにおとなしい動物でも

堤 剋喜

「松風神父の前で僕の話はしないで下さいね。」「なんで?」
「知られたくないことを彼は知っているから。」「というと、たとえば?」
「僕の中学のときの成績とか・・・」
「中学の成績ですか。そういう裏の事情も知られているわけですね。」
「そうじゃなくて、彼は裏の事情ばかり知っているような気がする。」
「何でまたそんなことがばれたんですか?」
「松風師のお父さんが僕の代父（だいふ：信仰上の後見役）なので。それにお兄さんが僕の兄たちの家庭教師だった。」「つまり、家族ぐるみの永いおつきあい。納得しました。」

ある夕方、松風師がふらりとやってきた。当時はまだ神学生。
「しっかりやってるか。もう期末テストの結果は出たろう。どんな具合だね?
兄貴たちは優秀だから、さぞやお前さんも。ちなみに英語は何点だった?」
ご丁寧に本当の点数を母が告げてしまった。
「えっ。よく聞こえなかった。ああそうか。50点満点のテスト、だよ。先に言ってくれないと驚くじゃないか。」「いいえ。100点満点。」
「その。君は知っているかね。最初に月面に降りた宇宙飛行士の言葉を。
彼はカッコいいことを言った。「私の一歩は小さいが、人類にとっては大きな一歩だ」
「それが何か?」
「つまりだ。かなり苦しいが、お前さんの点数でも何かのきっかけになる、かもしれない。
まあ。そう気を落とすな。」

英語の先生からうとまれていたかということ、そうでもない。
むしろ可愛がられていたというべきで、それなりに配慮は受けた。
世の中にワープロもない頃に、『すべてのテストでタイプを使いなさい。』と書面で指示された。
英文タイプライター。パソコンのキーボードのもとになった”精密機器”。
要は44個のスタンプを扇形に並べ、物理的に往復させる機械。
往復するごとに、ガチャンと音が出る。
静粛を旨とする試験中の教室で使うには騒々しすぎる代物。
でも、別室で受けさせてくれ、と交渉する発想も度胸もなく、指示通りに使った。
「タイプの音でリズムがつくからいい」と言ってくれた友達が一人だけいたが、「うるさい」と言われれば、反論不能に。いじめの誘因の一つになった。



その日、松風師は二人連れだった。
「お前、いじめられるんだって?神学生のSを連れてきてやった。少しは助けになるかも。
<中学生会>の指導担当者だ」挨拶と自己紹介の後、談笑。
ホスピスと神経ブロック（神経を遮断して。痛みを感じなくする治療法）の話になる。
痛みがなくなれば、いわゆる末期患者でも、その人らしく過ごせる可能性が広がる。

たまたま出た話題かもしれないが、今、振り返ると、遠回しに自殺予防策を講じてもらっていたように思える。このとき誘われた<中学生会>、一応神父の卵の指導下にあったから、講読のようなこともやるにはやったけれど、メンバーがそろそろと大概、トランプに興じていた。
日常的な競争関係がないところに、同世代の友人がもてたのは幸いだった。

クリスマス・イヴのミサの後、立食パーティー会場に入る。
「立ってないで、まず座って落ち着け。通してやってくれ。彼は体が不自由だから。
・・・お久しぶり!楽しんでいけよ。」僕の前を取り皿が不意に動いた。
「ちょっと待った!そうせかすんじゃない。彼は今これを食べようとしていた。いいかね。どんなにおとなしい動物でも、自分のものになると思った食べ物を奪われると凶暴になるから気をつけたまえよ。」
松風師に会ったのは、これが最後だった。

旅行へ出かけませんか？

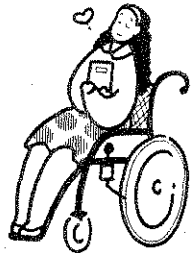
コース名	出発日	料 金	特 徴	旅行会社
暖かい南国へ！ 花まつり沖縄 3日間 添乗員同行	1月27日～ 29日 (2泊3日)	4名1室 124,000円 ～ 名古屋発着 朝食 2回、 昼食 3回、 夕食 2回付	一足早く、春が楽しめるツアー。 沖縄の桜の見頃は、例年1月下旬～2月上旬頃。開花時期とあえば桜見物も楽しめます！同じホテルに連泊するので滞在中はゆっくり過ごせます。 守礼門・首里城公園、琉球村、ココガーデン、万座毛、ネオパークオキナワ、東南植物園、玉泉洞王国村、美ら海水族館など 宿泊：沖縄残波岬ロイヤルホテル	チックトラベルセンター『ハートTOハート』 TEL052-222-7611 FAX052-222-1223 名古屋市中区錦2-19-25 日本生命 広小路ビル2階
石垣島と那覇 4日間 添乗員同行	2月18日～ 21日 (3泊4日)	3名1室 165,000円 ～ 名古屋発着 朝食 3回 昼食 4回 夕食 3回付	石垣島と沖縄本島の見所を一度に巡る新コース！ 石垣島では、日本百景にも選ばれている、川平湾でグラスボートに乗船、唐人墓、ミンサー織工房、八重山民族園、バナナ岳展望台、那覇では、守礼門・首里城公園、東南植物園、玉泉洞王国村、美ら海水族館などを観光。 宿泊：石垣全日空ホテル&リゾート、沖縄残波岬ロイヤルホテル	E-mail mail@heart-to-heart.ne.jp
動物天国！ アフリカ ケニア 大自然の旅 10泊12日 添乗員同行	名古屋発着 ●1月20日～31日 ●2月3日～14日 関空発着 ●2月6日～16日 *各出発日毎 12名限定	名古屋発 598,000円 ～ 関西空港発 568,000円 ～	ケニアの自然公園をたっぷり楽しむツアー。動物好きにはたまらない自然公園を巡ります。象の大群、フラミンゴで湖面がピンク色に染まった湖があなたを待っている！ この季節は動物が出産を迎える時期なので、子連れの動物達に遭遇できるかも？！	
ロンドン・パリ 7日間 添乗員なし	●毎日出発 2名以上	ホテル、航空会社、観光等の希望により見積もりを作成。	思い切ってヨーロッパ旅行はいかがですか？伝統の街ロンドンとファッションのパリへ。 リフト付バン、セダンもしくはレンタカー等も可能。	JTBバリアフリープラザ 東京都千代田区丸の内1-5-1 TEL 03-3212-7601 FAX 03-5224-3535

今年の楽しいクリスマス&お正月イベント

☆☆/リタケの森の クリスマスデコレーション☆☆

『煙突の上のサンタ』が今年も現れます。肩から袋をかけた、約2mの大きさのサンタクロースが煙突モニュメント(高さ8m)の上に座ってお出迎え。日没になるとサンタがライトアップされ、レストラン付近の木のイルミネーションも点灯し、都会とは思えないロマンチックな雰囲気に浸れます。また、昨年からバージョンアップして、八ヶ岳の赤松でできた「森のトナカイ」が煙突付近にお目見えます。その他のイベント等については決まり次第HP上へ公開される予定です。



日 時：12月25日(水)まで
 ライトアップは日没～21:00。施設内ゲートは18:30に閉まるが、それ以降も外から眺めることができる。<http://www.noritake.co.jp/>
 場 所：西区則武新町3-1-36
 アクセス：JR名古屋駅から徒歩15分
 営 業：10:00～18:00
 休 み：毎週月曜日(祝日の場合は翌日)、12月28日～1月3日
 入場料：無料。施設によって一部有料。
 設 備：全館バリアフリー
 身障用トイレあり、 駐車場あり
 問い合わせ：TEL 052-561-7290
 FAX 052-561-9876

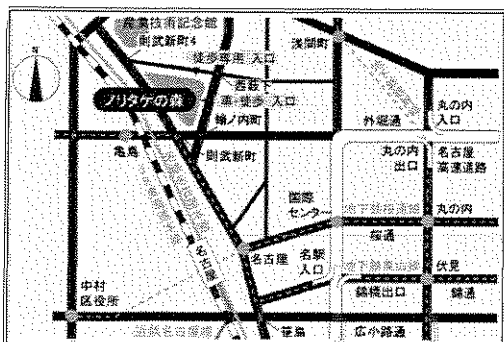

☆☆スター☆ライトレビュー2002☆☆

恒例の名古屋港ガーデン埠頭のクリスマスツリーは、約40,000球の照明で飾られています。また、12月24日のイブには約1,500発の花火が打ち上げられ、クリスマスの夜を盛り上げます。コンサートも予定されています。



日 時：12月24日
 *花火の打ち上げ 24日(19:30～20:20)
 *コンサート 23日(17:00～19:00頃)、24日(17:00～19:15頃)
 コンサートの出演予定
 23日 拝郷メイコ、MIKIKO他
 24日 GATS TKB SHOW、朝比奈亜希他
 場 所：名古屋港ガーデン埠頭
 料 金：見学無料
 アクセス：地下鉄名城線「名古屋港駅」(EV有)下車、徒歩5分
 問い合わせ：スターライトレビュー実行委員会事務局(中部日本放送事業部)
 TEL052-259-1361 FAX052-259-1365
<http://hicbc.com/>

☆☆名古屋聖書バプテスト教会の クリスマス諸集会☆☆

教会のクリスマスに行ってみたいと思っている方いませんか?初めての方の参加も歓迎してくれるそうです。

22日10:00～ 礼拝(特別賛美口バの子)子どもたち(口バの子)等の歌や牧師様からメッセージがあります。
 24日19:00～ クリスマス聖歌の夕べ
 『世界が喜ぶクリスマス』と題して、さまざまなクリスマスキャロル(賛美歌)や、クリ

クリスマスメッセージがあります。

参加費：無料

設備：身障用トイレ、エレベータあり

場所：昭和区檀溪通1-25

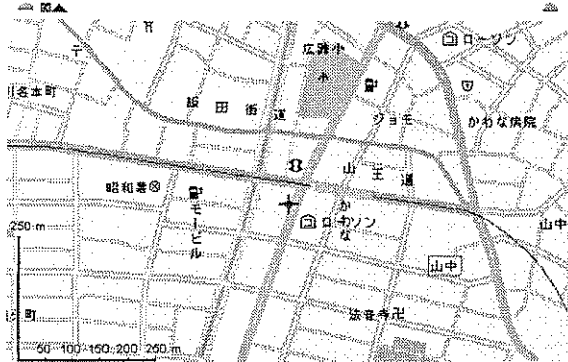

アクセス：地下鉄桜通線「御器所」駅（EV有）
下車後徒歩1.3km、鶴舞線「いりなか」駅（EV有）下車後徒歩800m

問い合わせ：TEL052-832-1936

FAX052-832-1989

クリスマス&年末年始イベント

☆☆ ランの館(やかた) ☆☆

澄わたる雪景色に散りばめられたまばゆいイルミネーションと、降り積もるパウダースノーの幻想空間が待っています！クリスマスイルミネーションは12月25日（16:00～20:00）まで。

◆クリスマスコンサート

「Songアンサンブル ミニコンサート」

ヴォーカルとピアノ、またはアカペラのアンサンブル)

20（金）17:00～ 19:00～

21（土）15:00～ 17:00～

22（日）15:00～

23（月）15:00～



「歌とダンスのショータイム」

21（土）19:00～

22（日）17:00～

19:00～

23（月）17:00～

19:00～

24（火）17:00～

19:00～



◆ニューイヤーコンサート

新春を祝ってランの館オリジナル門飾りと新春ホール花飾りがお出迎え。

「琴の演奏」

1/2（木）13:30～ 15:30～

1/3（金）13:30～ 15:30～

入場料：大人700円、子ども300円

※身障手帳を提示すると無料、介護の必要な方は2名まで無料

場所：久屋大通公園（中区大須4-4-1）

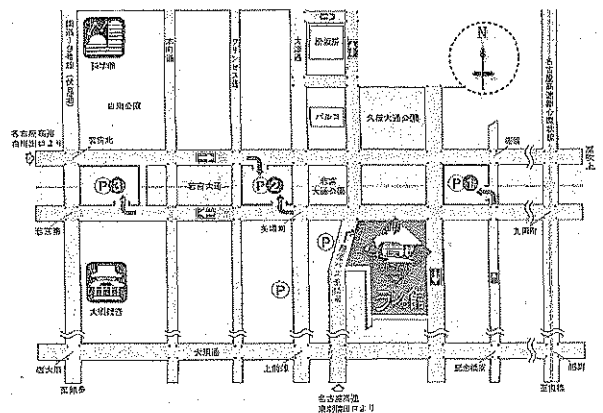

アクセス：地下鉄名城線「矢場町」駅下車、南へ徒歩10分。EVはあるが、稼働時間は19:30まで、桜通線「久屋大通」のEVは22:00まで、オアシス21のEVは23:00まで

開館時間：10:00～20:00

（レストラン営業時間：10:00～21:30）

休み：毎週水曜日、年末年始

（平成14年度は12/26～1/1）

設備：身障用トイレあり

問い合わせ：TEL 052-243-0511

FAX 052-243-0512



☆☆ セントラルタワーズ ☆☆

10mのまばゆいばかりのイルミネーションツリーと名古屋では雪をイメージした白のポインセチアがポイントです。(東京は赤いポインセチアらしいです)

◆タワーズガーデン(1F)

サテライトスタジオが設置され、ラジオの公開番組が楽しめます!

●FM愛知

"WINTER'S JOY" X'MAS PREMIER ACT AT TOWERS

(ウインターズジョイ クリスマスプレミア アート アット タワーズ)

12/21(土) 18:00~19:55

12/22(日) 18:00~19:30

●ZIP-FM

HOLIDAY SPECIAL (ホリデイスベシャル)

12/23(月) 10:00~18:00

X'MAS STATION at TOWERS

(クリスマスステーション アット タワーズ)

12/24(火)、25(水) 13:00~20:00

*カウントダウンも開催!

12/31(火) 11:00~1/1(水) 1:00

各番組とも、ゲストアーティストのステージパフォーマンスが予定されている。

◆スカイストリート(15F)

コンサート

21(土) クリスマスソングジャズアレンジ

22(日) 聖歌隊コーラス

23(月) ハンドベル演奏

24(火) ゴスペル

25(水) 吹管アンサンブル

公演時間は18:00~と、20:00~で、隔日、各回30分程度。25日のみ1時間程度の1回公演。内容については変更になる場合がある。

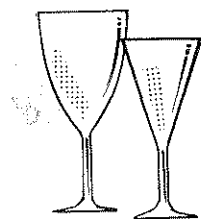

◆WINTER FANTASIA (ウインター ファンタシア)

ドリカムによる特別企画展。2002年に開催されたライブツアーの映像などを特別編集して公開する2つのシアターをはじめ、衣装やグッズなどの展示がある。

日時: 1/6(月)まで

場所: パノラマハウス(51F)

料金: パノラマハウスの入場料で見ることができます。

大人1000円、小学生400円(割引なし)

◆パノラマハウス(51F)で

初日の出を見よう!

元日は朝6:00から上れます。

営業: ~12/31(火)、1/2(木)~、10:00~22:00(元日のみ20:00まで)

問い合わせ:

ジェイアールセントラルビル(株)企画部

TEL 052-586-8763 FAX 052-566-2122

http://www.towers.co.jp

☆☆名古屋テレビ塔で

初日の出を見よう! ☆☆

元日の朝6:00~8:00

展望台をオープン。

入場者には甘酒の進呈(元日のみ)があります。

営業: 1/1(水)~3(金)

11:00~21:00、4(土) 10:00~21:00

料金: 大人750円 小中学生350円

幼児100円

※身障手帳提示で1・2級は本人と介護者1名半額、3級は本人のみ半額

交通: 地下鉄「栄」駅、

または「久屋 大通」駅下車

問い合わせ: TEL 052-971-8546

FAX 052-961-0561



グルメな調査隊

第24弾

「東海ウォーカー」に載っていたカフェへ行って来ました。雰囲気もよくて、店員さんがとても親切でした。

NYスタイルのカフェ ダイニングカフェ リビエール・R☆スタイル

名古屋市中区錦3-15-11

セントヒサヤビル10階

TEL・FAX 052-971-5108

アクセス：地下鉄桜通線久屋大通駅下車
(エレベータあり)徒歩2～3分

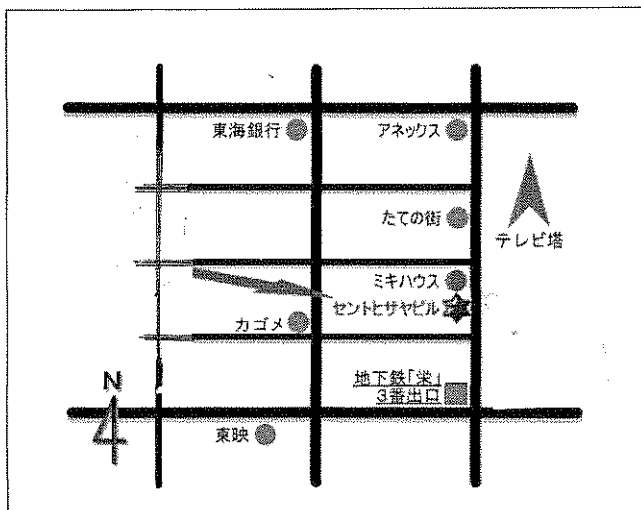

★ジャンル 洋食

★お店の人にインタビュー

12:00～13:30までと、木・金・土の夜は混み合うので予約をしてもらおうといいですよ。車いすの方もぜひ来てください！

★おすすめメニュー

○ランチ (700円税込み)

A(スープ+サラダor季節のサラダorロール寿司)+B(メイン3種類の中から1つ選ぶ)+C(コーヒーor紅茶)+パンorごはん

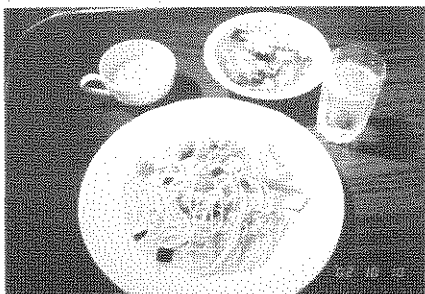

*メニューは週替わりのもの、季節により替わるものがある。

*夜は本格的な料理もある。大勢で利用したい場合は、11階にパーティールーム(カラオケ付き)を予約するといひそうです！料理は1人2千円コース～

★店内の様子

ビルの駐車場出入り口にあるエレベータで直接店内に入ることができる。店内には一部段差があるが、右手のテーブル席(イス移動可20席)はオススメ。

★トイレの様子

なし

*セントラルパーク内、東急ハンズ10階、オアシス21の身障者用トイレが近い。(いずれも徒歩4～5分)

★駐車場

ビル内に立体駐車場あり。

※TEL052-961-3530

※車いすで利用の際、係の人に声をかければ、車の誘導・移動介助可能

※食事した人には時間割引券あり。夜は2時間、昼は1時間まで無料。レジにて駐車券を提示。

★営業時間

11:30～15:00 (ランチタイム)

17:00～23:00 (ラストオーダーは22:30)

無休

★サポート倶楽部の皆さんへの特典

サポート倶楽部カードを提示すると、ランチを100円引きにしてくれます。

期限 2002年12月末

読者のみなさまへ、お気に入りのお店を教えてください。調査票が手元にない方は、下記までご連絡下さい。なお、ホームページからこちらへ送っていただくこともできます。情報お待ちしております。

福祉情報誌発行委員会

TEL 052-851-0059 FAX 052-851-0159

<http://www.aju-cil.com/recycle/gurume.html>

お宿のご案内 第12弾

休暇村 越前三国

〒913-0065 福井県坂井郡三国町崎

TEL 0776-82-7400

FAX 0776-82-7401

http://www2.osk.3web.ne.jp/~maisima/

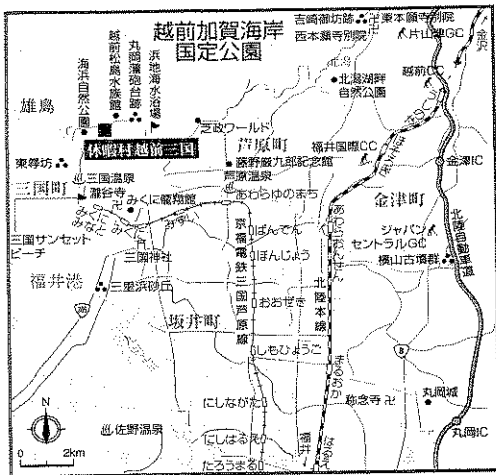

目の前に波静かな二の浜海岸が広がり、紺碧の日本海が一望できる、みごとな自然環境を背景に立つ白亜の宿泊施設をご紹介します。ハンディキャップルームはないのですが、館内に車いすトイレもあり、よく車いすのお客さんも利用されているそうです。

◎洋室

ツイン 3室

- ・手すり付洋式トイレ（間口59cm）
- ・洗面所・浴室（間口54cm・段差8cm・シャワーベンチ貸出有・水道水）
- ・ベッドの高さ48cm

料金：トイレ付きツイン 1泊 4,000円～

* 休日前は1,000円UP

◎共用障害者用トイレ

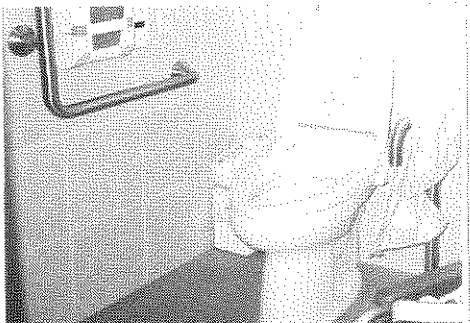

◎大浴場

・入口に7cmの段差はあるが、他はフラット。

・浴槽の手すりあり

・シャワーいすあり

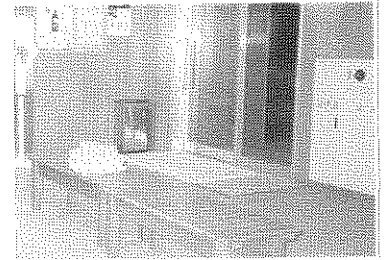

温泉：神経痛、筋肉痛、関節痛、冷え症、五十肩、痔症、疲労回復等の効能がある。

家族風呂なし

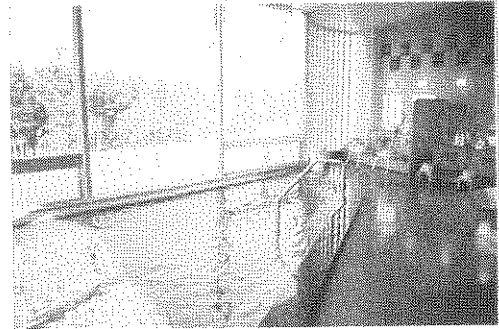

◎アメニティグッズ

石けん、シャンプー、リンス、ドライヤー、タオル、浴衣、歯ブラシ

◎食 事

レストランでとります。段差なし。

夕食：2,500円～

期間限定メニュー：カニづくし（11月8日～3月24日 年末年始除く）1泊2食 17,000円、ふぐカニ合戦（12月16日～1月15日）1泊2食15,000円など

朝食：バイキング1,000円

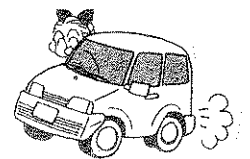

◎駐車場

一般用 80台 車いす用 なし

◎最寄りの観光地

東尋坊：日本海に突き出た高さ約30mの断崖絶壁で、北陸きっての景勝地。車で5分

◎アクセス

<鉄道>

JR北陸本線芦原温泉駅よりタクシーで約20分。駅はエレベーターがないため別ルートでの案内となる。要事前連絡。

<車>

北陸自動車道金津ICより約30分。

福祉用具のリサイクル情報 (02/12/10現在)

欲しいもの、不要なものありませんか？リサイクルの輪を広げよう！

◆A J U自立の家は、なごや福祉用具プラザの中で、福祉用具のリサイクル品相談とコーディネート、福祉用具の販売、自立生活情報の提供をしています。

◆譲りますよ！

*金額の記述のないものは無料

ベッド、床周り品

◇ 木製ベッド		
◇ 手動ベッド		7年使用
◇ 1モーターベッド	¥50,000	半年使用
◇ 2モーターベッド	¥90,000	7ヶ月使用
◇ 3モーターベッド		5年位使用
◇ エアーマット		10年位使用
◇ エアーマット	¥50,000	7ヶ月使用
◇ たち上がりバー	¥3,000	数回使用
◇ じょくそう予防マット	¥10,000	3年半使用
◇ 床ずれ予防マット	¥15,000	数回使用

移動用品

◇ 電動車いす		3～4年位使用
◇ 手動車いす	¥5,000	2, 3回使用
◇ 介助用車いす	¥30,000	7ヶ月使用
◇ 電動三輪車	¥25,000	
◇ 電動三輪車	¥30,000	数回使用
◇ 歩行器	¥5,000	数回使用
◇ 歩行器		3年位使用
◇ シルバーカー	¥5,000	未使用
◇ シルバーカー	¥20,000	未使用
◇ 介助用車いす	¥50,000	数回使用
◇ 木製杖		数年使用
◇ 1本杖		数回使用
◇ 松葉杖		新品同様

入浴用品

◇ シャワーいす		11年位使用
◇ トイレ用車いす (シャワーキャリー)		
◇ 入浴用リフト (取り外しが必要)		2年使用
◇ コンパクトシャワーチェア	¥3,500	数回使用
◇ 浴室内手すり	¥3,500	数回使用
◇ 入浴用バスボード 手すり付き	¥5,000	未使用

トイレ用品

◇ ポータブルトイレ (脱臭機能付き)		1ヶ月使用
◇ ポータブルトイレ		1年位使用
◇ ポータブルトイレ プラスチック製		1年弱使用
◇ ポータブルトイレ		2～3回使用
◇ 家具調ポータブルトイレヒーター付き	¥30,000	未使用
◇ 電動採尿器	¥20,000	未使用
◇ やわらか便座 オレンジ (2)		
◇ 布おむつ		未使用

その他

◇ 座位保持いす子供用 M		4年位使用
◇ 円座 (ナーシングラック円座)		1, 2回使用
◇ 吸引器		10年位使用
◇ ナーセントパッド3点セット		1, 2回使用
◇ 吸引器	¥50,000	2年半使用

◆譲ってほしい！

介助用車いす / 手動車いす / エアーマット / おむつ / 電動ベッド (3モーター) / 4点杖 / など

「譲って」欲しい方、「譲りたい！」という方、ぜひご連絡下さい。

A J Uリサイクル相談事業部 TEL 052-851-0059 FAX 052-851-0159

ホームページでもみることができます。URL: <http://www.aju-cil.com>

毎週金曜日の朝日新聞 (朝刊) でも、リサイクル情報が掲載されています。

こんな保険があること知っていますか？

鈴木ままより

● 心身障害児・者のための総合保障制度

障害の状況にかかわらず、本人、または保護者の意思で自由に加入できて、保険金請求手続きがとても簡単です。

他人への損害賠償（対人・対物）

本人の傷害（ケガ）見舞金

☆年間保険料

- ①おすすりプラン 10,000円
- ②安心プラン 12,000円
- ③基本プラン 8,000円

● 自閉症児・者のためのA S J互助会

自閉症の人たちの多くは、「服薬している」「脳波に異常がある」等々の理由で民間の生命保険には容易に加入できない状況があります。このような不安を解消したいと考え生まれたのが「A S J互助会」の給付制度です。

対象：社団法人日本自閉症協会生会員、他
給付制度：

- ① 入院給付金
- ② 死亡弔慰金、後遺障害見舞金
- ③ 傷害（ケガ）見舞金
- ④ 第三者損害賠償金

問い合わせ

- A S J互助会 TEL 03-5287-1391
- A I U保険会社(担当代理店ジェイアイシー)
フリーダイヤル 0120(213)119
- 専任取扱代理店
(全国ネットワークのジェイアイシーグループ)
東海・長野地区担当 0562-93-7322

香嵐溪へ紅葉狩りに行ってきました

11月の紅葉真っ盛りの平日の夜。車を走らせ、ライトアップされた香嵐溪へ行きました。予想していた渋滞も全然なく、とてもスムーズに宮町駐車場の身障用スペースへはいれました。平日の夜はねらい目ですよ。四千本のもみじで真

っ赤に染まった山はすばりしかたつた〜。駐車場から待月橋までの道には、五平餅やら焼きそばなどの店が連なり、とてもワクワクしまし

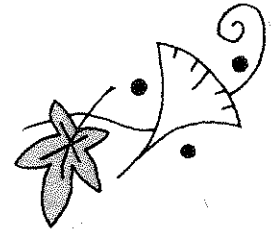

た。私たちが、焼きそばを食べちゃいましたが、ここでは我慢してもよかつたかも。この先があるのです…。香嵐溪のシンボル待月橋へ進む。この橋から見る月と紅葉は幻想的でした。でも、すごい人でした。橋を渡り、三州足助屋敷へ。橋を降りるときと、山道へ登るときに急な斜面があり怖かつた。単独での登り降りには車いすではたぶん無理です…。足助屋敷は、にぎやかでした。手仕事職人さんや、五平餅、うどん、中華などたくさんの店にほどほどのお客さんがいました。私たちが、鮎雑炊と竹筒に入ったゆづ酒、水餃子を食べ、21時までのライトアップを楽しみ、名古屋へ戻りました。また行きたいな。身障者用トイレは駐車場にあります。

場所：愛知県東加茂郡足助町大字足助
字飯盛36

問い合わせ：足助町役場
TEL 0565-62-0600
FAX 0565-62-0606

金沢へ行ってきました。

春日井市の鈴木健一さんより

J R金沢駅へ鉄道写真を撮りに行きましたが、北陸地方を代表する駅らしく、ホームにエレベーターが設置されていました。

福井方面への1、2番線ホーム、金沢始発・終点の電車が発着する3、4、5番線ホーム、富山方面への6、7番線ホームのすべてに、エレベーターがありました。金沢を発着する特急「サンダーバード」、「はくたか」、「雷鳥」の一部列車には車いすスペースもあるので、車いすの人たちも安心して利用することができます。名古屋、米原方面か「しらさぎ」、「加越」も次の

ら金沢へ向かうダイヤ改正で「サンダーバード」と同じ車両が使用されることが決定したので、名古屋から金沢への旅が便利になりますね。

なばなの里へ行ってきました

前号の「ダリア・コスモスまつり」の記事を見て、仕事が終わってから友達と車で行って来ました。市内から名古屋高速に乗り、東名阪に乗り換え30分で行きました。意外に近いですね。それに、11月の終わりの夜とあって、ほどほどに寒いので、人はまばら。ゆっくり、ライトアップされた花畑を楽しめました。ペゴニアガーデンは有料ですが、見応えがありました。「マルセイユ」というフレンチの店でのピアノの自動演奏を聞きながらのディナーもおいしかったです。なばなの里の中には目立った段差はないのですが、結構起伏がありました。車いす用トイレもあります。近いので、仕事帰りの思いついて行くななんてことも可能ですよ。

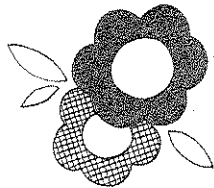

場所：三重県桑名郡長島町駒江漆畑270番地
TEL 0594-41-0787 (代)

営業：9:00~21:00

アクセス：東名阪自動車道の長島ICより10分

オアシスパークに行ってきました！！

今年の7月28日に、オアシスパークにまたまた、新スポットがオープンしました。行ってきたので報告します。高速道路のパーキングなのに、自然がいっぱいで、遊びも、憩いも、食も、大満足なところですよ。のんびり

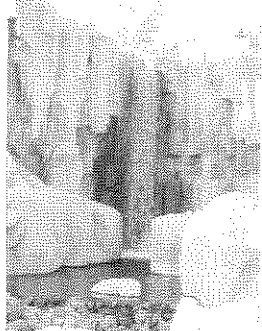

できます。トイレもばっちり。

入園料・駐車料金：無料

営業：9：30～24：00

アクセス：東海北陸自動車道川島PAハイウェイオアシスより徒歩1分 *高速道路、一般道どちらからでもアクセス可能。

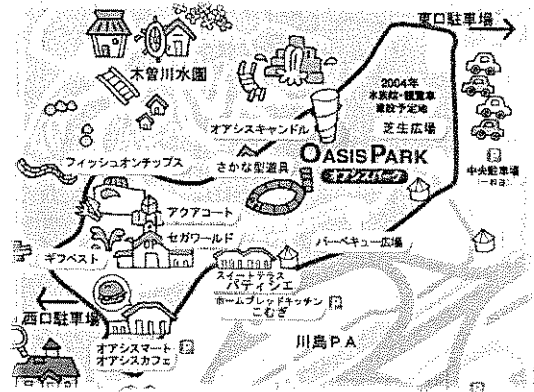

場所：岐阜県羽島郡川島町笠田町 1564-1

TEL 058689-6766 FAX 058689-7721

E-mail : info@oasispark.co.jp

http://www.oasispark.co.jp/

東京モーターショーに行ってきました

10月29日、幕張メッセの会場へ行ってきました。**アクセス**:東京駅から京葉線に乗り換えディズニーランドとディズニーシーを横目に見ながら通り過ぎ、「あー寄っていきたいなあ」と心の中でつぶやきながらいざJR海浜幕張駅へ。(バリアフリーの駅舎でした) 駅から会場へは、東ゲートが最短で徒歩10分くらいでした。会場入口でボランティアの出迎えがあり、会場内を案内してくれる係もいたが、低調にお断りをして気ままに会場を見学した。

今回の目的：携帯電話を利用した情報システムの実験体験と、数社が出展しているノンステップバスの乗車体験でした。

携帯電話を利用した情報システムの実験体験:携帯電話から下車する停留所が指示でき、同時に料金も引き落としができる。また、運行状況の情報も入手可能で多彩なカテゴリーが盛り込めるというもの。まだまだ実験段階ですが、近い将

来実現可能なシステムではないでしょうか。障害を持つ人が使いやすい携帯を開発する方に時間がかかるかもしれません。

ノンステップバスの乗車体験：国土交通省のバスへ行きました。「安心して移動できる社会を目指して」と銘打ってバリアフリー化のバスタクシーの試作車の展示がありました。**タクシー**は既存のトヨタの「ノア」とニッサンの「セレナ」をベースに床面を35cm～36cmと低床化し、サイドから車いすごと乗り込む方式をとっています。「ノア」は専用の車いすで乗り込んだ後の床のターンテーブルを利用して方向転換をします。「セレナ」は、自前の車いすで乗車した後、自力で方向を変えます。天井にヘッドレストが装着されており、乗車時は下ろして頭部をサポートできる。2台ともバックレストの高い人には対応が難しそうでした。

次に大型ノンステップバスですが、中乗りでスロープにて乗り込みます。車いすスペースが2ヶ所確保されていて、固定を早くするために後ろ向き(進行方向と逆向き)の固定方法を採用していました。後ろ向きに進むのはあまり気持ちのいいものではない。担当者は、公営バスでは乗車時間が短いから理解していただけるのでは・・・と回答しています。

そして、小型の料金箱の設置により、通路が比較的広くなっていました。「これは行ける」と思い、車いすを転がし前へ進む。出口で担当者が「通れましたね」と驚きの様子を示した。私の車いすの全幅は56cm程で、側面にぶつかることなく通過できた。すぐに担当者と話し、前面ドア幅を10cm位広げることが可能かと訪ねると技術的には困難ではないとのこと。数年後には前乗りのノンステップバスが走り出すのでは・・・。

初めから乗る人を想定して作ることが不可欠だと思います。障害者の機能の改善の商用車ではなく、生活改善のための車輜であって欲しい。

60号の感想

- 私も近くのぶどう園で、ぶどう狩りをしたのですが、ここでは、障害者が利用するので障害者用トイレをつくってくれました。安心してお昼を食べることができ、ごきげんでした。
- モンゴルの記事がおもしろかったです。障害者の状況についてもぜひ聞かせてください。
- オアシス21に、私も行って来ました。どの店も人が多いし、食べる店は狭そうで、入れなかったです。トイレは一般の人がずらっと並んでいて、車椅子用トイレにまで行くのに不便でした。あれはなんとかしてほしい。
- 「ピアカン」集中講座の日付が違ってしまいましたよ。

編集部：大変申し訳ありませんでした。

- 支援費制度について、全く知識がないのでこれが頼りです。これからも詳しく、またわかりやすくお願いします。
- 大阪のアミティ舞州は3回ほど泊まりましたが、安くていいですねー。お勧めです。読者の声の「スマップのコンサートで」を読んで、東京ドームへ私の友達も見に行っただけですが、やっぱり車いすの人が多くて、いつもなら通路に台があってそこに乗せてもらったらいいのですが、そこはもういっぱい、なんかあまりよく見えない所を見たて嘆いていました。これからは、もう少し考えてほしいな。私も来年のコンサートは行ってみたいから。いつも新しい情報を提供してくださってありがとうございます。

.....

お便りありがとうございました。

引き続き、お便り・情報をお待ちしています。

〒466-0015 昭和三区御器所通3-12-1 3F

AJU福祉情報誌編集部宛

TEL052-851-0059

FAX052-851-0159

EMail aju-inc@pop21.odn.ne.jp

「ピア・カウンセリング長期講座」のご案内

これまで私達多くの障害者は“障害を持っている”という事で、人の助けを必要としている人・社会で迷惑をかけている人・健常者よりも劣っている人などと、否定的な評価を受けて自分自身の存在にたいして積極的な見方ができないで生きてきました。しかし、障害が有る無しに限らず人は全て、知性・創造性を持ち、愛し愛されたいと願っている存在なのです。

この講座では、障害を持つ仲間と助け合っ
て、自己信頼を取り戻していくことが大きな
ねらいです。そして、積極的な自己存在感を
持った仲間(ピア・カウンセラー)が、それぞ
れの地域で実践し、自立生活のノウハウやエ
ッセンスをこれから自立を目指す障害者(仲
間)の力となるように、情報提供をしていく
ノウハウもこの講座では勉強できます。

ぜひ参加して、本来の自分自信の力 素晴
らしさを再発見して下さい。

なお、この長期講座は、精神障害者(アル
コール依存者)の自立生活センターでは初め
ての開催となります。

日時：

第1回 1月18日～19日 9:30～翌16:00

第2回 2月15日～16日 10:00～翌16:00

第3回 2月22日～23日 10:00～翌16:00

第4回 3月 1日～ 2日 10:00～翌16:00

会場：ウィルあいち

(愛知県名古屋市東区上堅杉町1)

宿泊：同上

受講資格：①障害当事者であること

②自立生活をめざす人

③ピア・カウンセラーをめざす人

④ピア・カウンセリングを生活の中で生か
したい人

⑤全日程参加できる人

⑥ピア・カウンセリング集中講座を参加し
ている人

定員：10名(障害を持つ人)

参加費：20,000円(食費 宿泊費を含む)

講師：木本光宣、竹野千鶴(予定)

主催：NPO法人アープ

締切日：12月20日まで

申し込み：NPO法人アープ 近藤まで

名古屋市緑区作の山町18

TEL・052-892-6318

FAX・052-896-0212



ILP(自立生活プログラム)を 体験してみませんか？

～ 自立生活へのファーストステップ ～

ILPとは、「自立生活プログラム (Independent living program)」の頭文字をとった
ものです。障害を持つ仲間と一緒に、チャレン
ジしたいことの計画を立ててみたり、介助者
とのつきあい方を考えたり、どこかに出かけ
たり、制度の勉強をしてみたり。それがIL
Pです。

今回は、ILPに興味のある方でしたら誰で
も参加できるように、初回のみオープンセミ
ナーとしました。2回目からはビギナープロ
グラムといって、障害を持つ人のみが対象と
なります。この機会に、ぜひILPを体験し
てみませんか？

オープンセミナー

対象：ILPに興味のある方

(障害の有無は問いません)

日時：1月17日(金) 13:00～16:00

定員：20名程度

参加費：無料

ビギナープログラム

対象：ILPに興味のある障害を持つ人

日時：1月24日(金)

①ILPってどんなことするの？

1月31日(金)

②自分の障害について

2月 7日(金)

③ひとり暮らしって……？

* 3日間とも、13:00～16:00

定員：5名程度

参加費：2,000円（3日間）
 締め切り：1月10日（金）
 場所：AJU自立の家会議室
 名古屋市昭和区恵方町2-15
 申込み・問い合わせ
 車いすセンター 伊藤・中川まで
 TEL 052-841-8841 FAX 052-852-4810
 主催：AJU車いすセンター
 昭和区障害者地域生活支援センター

第2回

福祉フォーラム&アミューズメントパーク

当事者 支援者 家族 地域それぞれがこれからの契約制度を上手に賢く利用する消費者となって、必要なサービスはどんどん使ってより使い勝手の良いものに変えていき、必要なのに無いサービスは自分たちで作っていく。そんな前向きな提案が満載の3日間。

◎福祉フォーラム

地域 福祉の実践を知ろう！学ぼう！考えよう！

3日間で、11企画(シンポジウム等)、2/1(土)夜には交流会もあります。

◎アミューズメントパーク

子供たちが遊べるスペースや喫茶コーナー、相談コーナーなどがあり、1/31(金)限定のお菓子づくり(要予約)や、2/1(土)限定の福祉について井戸端会議などもあります。

◎昼食企画

福祉フォーラムならではのひと味違った昼食があります！ぜひご予約 ご賞味ください！

◆2/1(土)パンサミット&クッキーサミット
 福祉施設のこだわりパン・クッキーが選べる。

◆2/2(日)今日のおべんとう弁当は何だろう2
 配食サービスのお弁当が選べます。

日時：1月31日(金)~2/2(日)

場所：ウィルあいち(名古屋市東区)
 地下鉄名城線「市役所」駅(エレベータあり)東へ徒歩約10分

参加費：○3日券 7,000円

障害を持つ人とその介助者1名は3,500円
 ○1/31(金)の1日券 3,000円

障害を持つ人とその介助者1名は1,500円
 ○2/1(土)、2日(日)の1日券 4,000円

障害を持つ人とその介助者1名は2,000円
 主催：福祉フォーラム21実行委員会

問い合わせ：名古屋市昭和区御器所通3-12-1
 なごや福祉用具プラザ

※FAXまたはメールにて FAX：052-851-0056
 アドレス ffentry@mx16.freecom.ne.jp

生活支援センター建設 チャリティコンサート

鳥塚しげき・のり子

バリアフリーコンサート

思い出の渚でデビュー

した「ワイルドワンズ」

の鳥塚さんとその奥さん

が出演する。二人は、

障害者と健常者 子供

と大人の間にある壁「バリア」を取り除いた

「フリー」なコンサート『バリアフリーコン

サート 手話で歌おう』を97年から全国各地

で開催している。

日時：1月12日(日) 14:00~15:30

場所：名古屋市教育センター

参加費：大人4,000円

障害を持つ人・中高生3,000円

事前の申込みが必要です。

主催：南部地域療育センター そよ風

問い合わせ：TEL 052-612-3357

FAX 052-612-3411



「伊勢神宮参拝のバリア」に挑む キャンペーン

障害を持っている人たちが伊勢・鳥羽・志摩のバリアフリー対応の観光情報を、誰もが安心して訪れることができるための情報を提供するとともに、地域のバリアフリー度を向上させることを目的に設立された“伊勢志摩バリアフリーツアーセンター(NPO)”と、トラベル情報でもおなじみの“チックトラベルセンター”が協力して、このキャンペーンを開催しました。これは、「伊勢神宮参拝のバリア」(内宮本殿前の30段余ある階段)をまずはソフト(人の手)で解消していき、ゆくゆくはハード面の整備をしていくための第1歩として、「ボランティアの必要性を感じてもらおう」という企画でした。今後の活動が楽しみです。このツアー参加者用に、トイレや段差やグルメ情報満載の「おはらい町、おかげ横丁ぱりふりイラストマップ」も作成されています。欲しい方は編集部までどうぞ。郵送の場合は、送料90円のみご負担をお願いします。

伊勢志摩の旅の相談先

伊勢志摩バリアフリーツアーセンター
三重県鳥羽市鳥羽1-2383-13
鳥羽一番街1F
TEL 0599-21-0550 FAX 0599-21-0585
E-MAIL iseshima@barifuri.com
URL <http://www.barifuri.com/>

飛行機の運賃割引対象拡大!

来年の1月1日搭乗分ら、身体障害者割引範囲が、1種、2種に関係なく、身体障害者手帳6級までのすべて障害を持つ人に拡大されました。身体障害者手帳保持者は、国内線を片道運賃の約37%割引で利用できます。



自動車学校の送迎バスが社会貢献!

豊田市の2つの自動車学校は、スクールバスに、障害者や65歳以上のお年寄りが無料で乗れる全国初の試みをスタートさせました。乗車場所

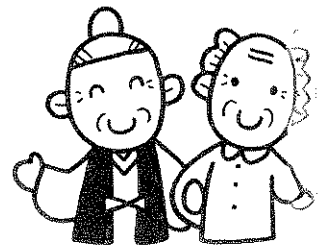

とコースは決まっていますが、降車はコース内であればどこでもいいそうです。残念ながら低床バスとか、リフト付ではないので、ドアを開けて自分で座席に座れる人が対象となります。

対象者：豊田市にお住まいの65歳以上の障害者の方

運行：月曜から金曜の開校日である9:00～16:00頃まで

利用：豊田市または、在宅介護支援センターに申請して、乗車カードの交付を受ける

問い合わせ：豊田市高齢福祉課
TEL 0565-34-6634

一宮市も豊田市の取り組みを受け、11月から、一宮自動車学校、刈安賀自動車学校、尾西自動車学校の3校で無料送迎を開始しました。やはり、運行車両がワゴン車やマイクロバスのため、1人で乗降でき、ドアの開け閉めができる人に限られる。

利用：事前に一宮市に申請し、バスカードの交付を受ける。

問い合わせ：一宮市役所の地域ふれあい課
TEL 0586-73-9111 内線2143

前号でお知らせした、交通大行動 2002レポートが届きました。

愛知県重度障害者の生活をよくする会
平山晶士

去る11月3日、交通大行動を行いました。そこであつたことを書きます。

3日の10時に、名古屋市中区の金山駅南口広場に総勢40～50名の人たちが集まり、『誰でもが使える交通機関に』というこ

とを合い言葉に、交通機関の一斉乗り込みをしました。目的地は千種駅と江南駅です。広場で市民の皆さんにこの行動の意義を理解して頂くためにビラを配り、その後、千種組と江南組に分かれてスタートしました。千種組は、金山から地下鉄を利用し千種まで行き、千種からJRで金山まで帰ってくるルートでした。

一方、僕が参加した江南組は、名鉄を利用して金山駅から江南駅に行き、帰ってくるというルートでした。江南を選んだのは、江南駅を利用する仲間が何度か乗車拒否をさ

れていたからです。江南組は千種組みたいに、乗り換えするのではなく、または行き帰りの路線が違うのではなく、ただ名鉄犬山線を往復するだけでした。しかし、電車の中でトラブルが発生しました。車内で江南駅の降車を拒否されたのです。江南駅は階段しかない駅だからです。しかし、会長が車掌と話しあって、みんなも「江南駅で降ろせ！降ろせ！」と訴えた甲斐もあって、車掌も渋々、江南駅の降車することを認めました。江南駅に着くと、駅員が9人くらい待機していました。駅員たちがぶつぶつ文句を言いながら僕たちを介助をしました。降りて改札を出るとき、駅員が「代表者と話したい」ということを言いだし、会長と車いす男性とヘルパーの3名が駅員との話しました。「電動車いすで乗せろ。乗せない。」などで平行線をたどったみたいで、40分粘った末、会長と車いす男性は戻ってきました。でも、ヘルパーはそのまま駅員に30分引き留められ、駅員に理解を求められたらしいです。

昼食後、また駅長と「電動車いすに乗せろ。乗せない」でもめて、結局、電動車いす使用者の乗車は拒否されました。仕方なく電動車

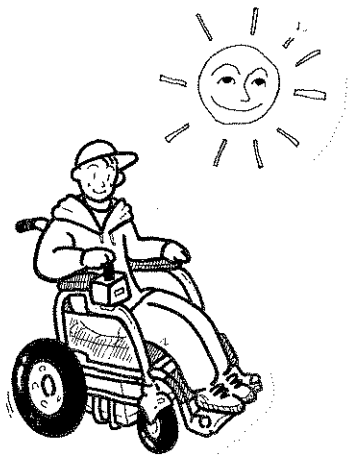

いす使用者4人とヘルパーさんは隣の布袋駅まで30分歩いて、そこから金山へ帰りました。

終わりに、乗車拒否がまかり通る社会がおかしく、法的にも何も規制するものがないことが現状です。一日も早く、障害者差別禁止法が必要です。今後は、各交通事業者と話し合いを進めます。名鉄のために僕たちが力を注ぐ日々は続きます。



身体障害者福祉ホーム 入居者募集中！

福祉ホーム・サマリアハウスは、「障害者の下宿屋」です。障害があるからという理由で家族や職員の「保護」のもとで生きる受け身の生活ではなく、独立したひとりの大人として主体的に暮らしたいという人が、一般社会で生活を営んでいくためのステップとなる下宿屋です。

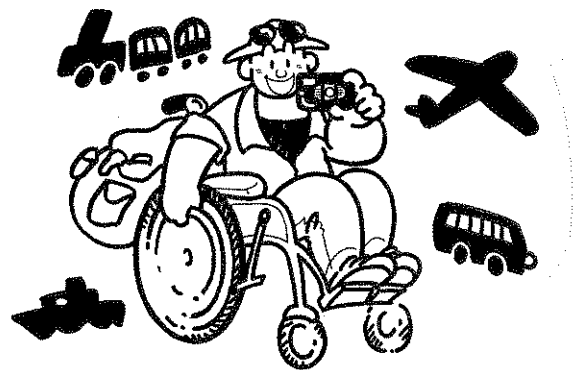

様々な経験を具体的に積み重ね、地域社会で自立した生活を送っていただくことを目的としているので、入居期限は原則として4年間となっています。また、職員は、自立に関する助言、情報提供を行います。身辺介助は行いません。自分のことは自分で考え、決定し、手配し、その責任をとるとい、ごご当り前の生活となります。様々な困難やリスクも伴う反面、自分の好きなように生活を組み立てることも可能です。「自分の責任で主体的な生活をつくりあげよう！」と考える方、大歓迎です。障害者としてではなく、ひとり

の人間としてあなたの人生を創ってみませんか？

入居条件

自立生活をする意欲をもつ18才以上の身体障害者で、以上の条件に共鳴し、この約束を守る人であれば障害の重い・軽いに関係なく入居を認めます。障害が重くて、全てに身辺介助が必要な方々も介助者を見つけて生活を組み立て、ホームを卒業されて自立して生活を送っておられます。

定員：20名

(単身者用居室18室、世帯用居室1室)

募集人数：単身者 2名(2室)

世帯 1組(1室 ご夫婦とも障害をお持ちの方)

募集締切：1月10日

設備：単身用→6畳

(ミニキッチン・エアコン・トイレ付)

世帯用→12畳

(ミニキッチン・エアコン・風呂・トイレ付)

入居料：5,000円～(共益費を含む月額)

*就労形態により異なる)

*居室内の電気水道使用料金は別途徴収

食事：1日3食の給食サービスを利用可能

(料金は別途徴収)

問い合わせ：名古屋市昭和区恵方町2-15

社会福祉法人AJU自立の家 福祉ホーム

サマリアハウス

TEL(052)841-5554 FAX(052)841-2221

E-mail : home@aju-cil.com

(担当：木下、片山、小長谷)

☆ なお、福祉ホームの一部屋に「自立生活体験室」を設けています。そこでは短期間、実際に生活体験をしていただけます。自立生活を始める準備段階としてご利用ください。自立生活体験室のお問い合わせは、AJU車いすセンターまで。

TEL 052-841-8841 FAX 052-852-4810

AIKI(あいき)

話題の映画『AIKI』の上映が全国各地で始まりました。ボクシングに情熱を傾ける21歳の男性が、不慮の事故で下半身まひの身体となる。生きがいを失った彼は、恋人も仲間も拒絶し自分の殻のなかにこもるが、<AIKI=合気柔術>との出会い、“相手を拒絶するのではなく、まず受け入れなければ”という師範の言葉に心を動かされ、車いすという運命を受け入れていくストーリー。「ただ生きてるだけじゃ、ダメなんだ！」とズシリと響く台詞があるらしい。

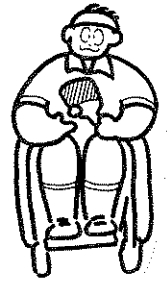

この主人公は実在の人物で、デンマークの黒帯の車いす戦士をモデルとしているそうだ。

主演は、名古屋出身の加藤晴彦。脇をかためる俳優は、ともさかりえ、石橋凌、桑名正博、火野正平などの個性派俳優陣。監督と親交のある永瀬正敏(きよんきよんの旦那さん)も意外なシーンで出演しているらしい。

東京

テアトル新宿

TEL 03-3352-1846 11/30～

シネ・リーブル池袋

TEL 03-3590-2126 11/30～

神奈川

ヨコハマ・シネマ・ソサエティ

TEL 045-311-0102 11/30～

大阪

シネ・リーブル梅田 06-6440-5930 12/7～

千日会館 06-6641-2357 12/14～

京都

京都朝日シネマ 075-255-6760 12/21～

愛知

ピカデリー 052-551-5461 12/7～

ヴァージンシネマズ名古屋

052-659-0111 12/7～

AMCホリディスクエア豊橋

0532-38-0888 1/11～

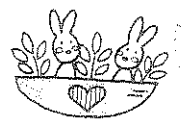

社会福祉法人AJU自立の家チャリティー 小さい絵と陶芸・工芸作品展

AJU自立の家後援会の会員でもあるギャラリースミ（鷲見和良さん）と地元若手作家のご好意により、「小さい絵と陶芸 工芸作品展」を今年も下記のように開催していただけることになりました。皆さまのご来場を心よりお待ちしております。

会場：ギャラリースミ 3F

〒460-0012

名古屋市中区千代田1-4-9

TEL・FAX 052-241-0628

アクセス：地下鉄 矢場町駅下車

（エレベータあり）

ランの館バス停より東へ150m

日時：12月21日（土）～27日（金）

11:00～18:00（最終日 16:00）

主催：AJU自立の家後援会

協賛：ギャラリースミ

問い合わせ

AJU自立の家後援会事務局

名古屋市昭和区恵方町2-15

TEL 052-841-5554 FAX 052-41-2221

担当：下村、山田

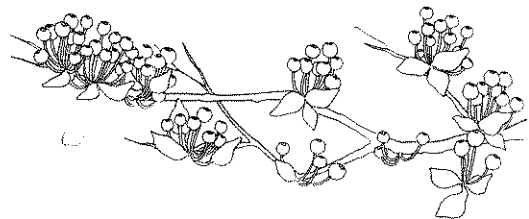
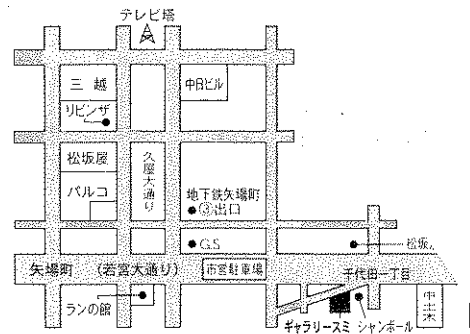

編集後記

その白い輝きは都会の景色にはよく映え、非日常的な世界が描き出される。思いもかけないお空からの贈り物に、文明が進めば進むほど人間は自然の現象を謙虚に受け止めることが困難となる。重なった贈り物に都会の人々は動きに制約を受け、もがきながら不便さを感じる。お日様が出てその不便さを取り除く支援を行う。自然の状況であれば、時が解決することもある。障害者にとっての制約はどんな形で取り除かれていくのだろうか。制約のない社会の実現

が障害を持った当事者の役割なのか。一年を振り返り、ふと思いにふける時を持った。

今年もご愛読ありがとうございました。来年も皆さまにとってよい年でありますようお願い申し上げます。 鬼頭



生活の道具相談室

やさしい住まいの支援ネット

<相談日> 1月18日 2月1日 3月1日
いづれも土曜日の午後1:30～

<場所>
名古屋市昭和区恵方町2-15
AJU自立の家サマリアハウス
※事前に電話連絡いただくとスムーズです。

<事務局> TEL 052-841-5554
FAX 052-841-2221 浅井まで

AJU 福祉情報誌購読者募集中！！

隔月発行

年間購読料 1,500 円

振込先：郵便局 00890-0-90573

福祉情報誌発行委員会