

AJU
自立の家

福祉情報誌

第28号



暮らしに役立つ、ちょっと
わくわくすることがある
そんな情報を贈ります

1997年6月10日号

心にバラは
咲いてますか？

編集/社会福祉法人AJU自立の家 福祉情報誌発行委員会
発行/AJU車いすセンター
連絡先/〒466 名古屋市昭和区恵方町2-15 AJU自立の家内
Tel (052)841-5554 Fax (052)841-2221

昭和五四年八月一〇日 第三種郵便物認可

さつきの突撃レポート「家がみつかったよ」	1
池山のいっしょにやろうよ「弥富町役場へGo!」編	4
いづみのアクセス情報「リフト付きタクシーを賢く使うには」	6
生活の道具相談室 ステップアップシリーズ「入浴編4」	10
福祉制度情報「住宅整備事業の“整備”をして欲しい」	12
かつき詩のページ	16
ゆりこのトラベルセンター「旅行情報」	17
サクセスストーリーゲスト編 「電動車いすで名鉄に乗ろう」	18
読者の声	20

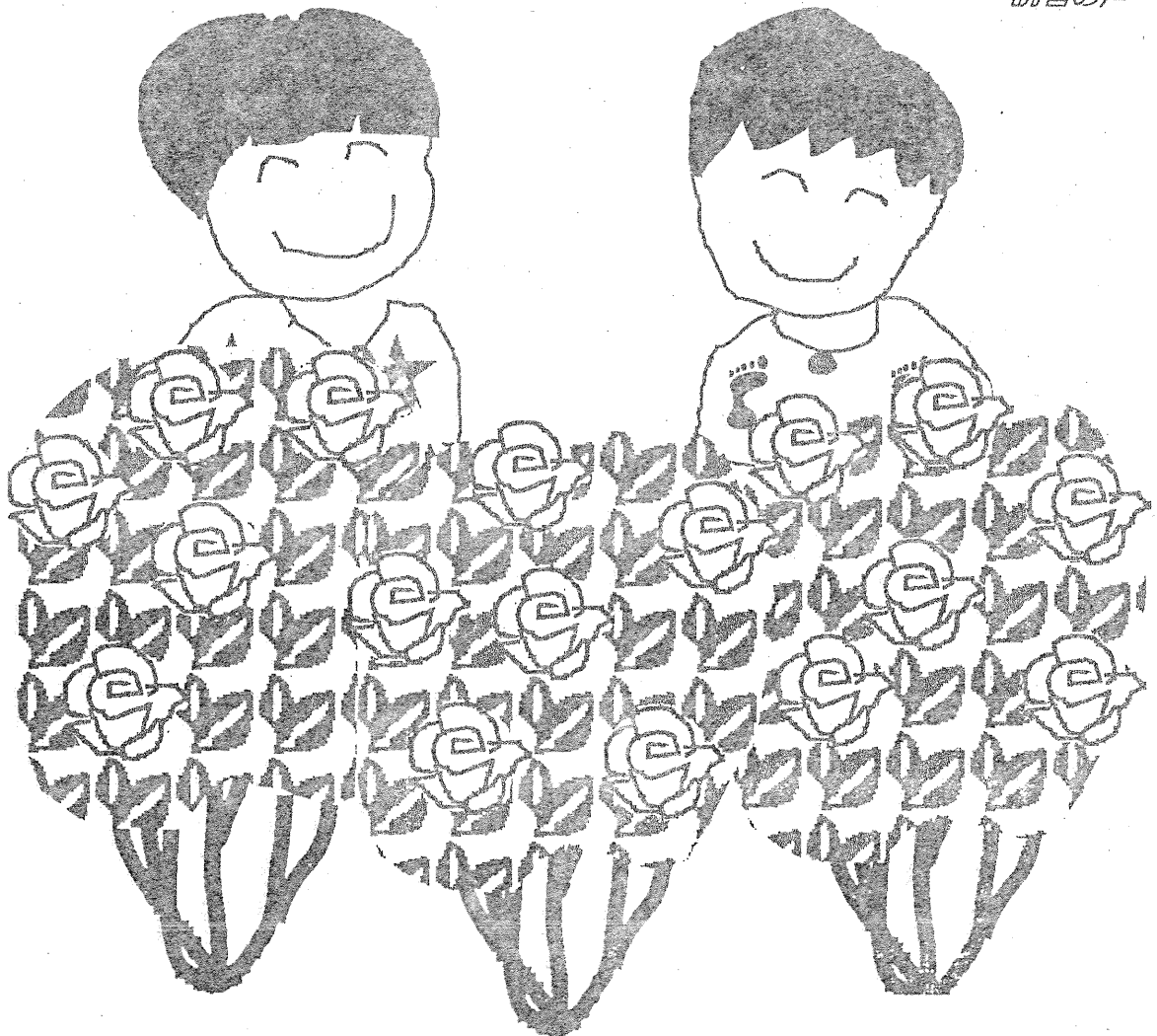

家がみつかったよ編

一人暮らしを夢見てこの1年。家を見つけるために不動産屋をまわったりしていましたが、親切な不動産屋さんに出会い、その不動産屋さん（サンユーハウジング）のおかげで、アパートに引っ越すことができました。

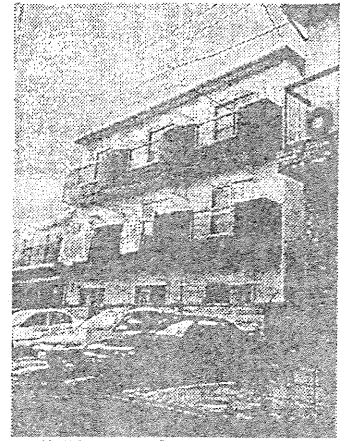

普通のアパートでしょ。

不動産屋に対する思い

家を探し始めた頃は、いつも誰かと一緒に不動産屋に行っていました。でも誰かと一緒に行くと優柔不断になったり、どうしても頼ってしまう私は、これではいけないとなるべく一人で行くようにしました。今年になってから毎週不動産屋に行くことができず、3週間ぐらい間があいてしまったとき、不動産屋の担当が変わってしまっていました。私はてっきり前の人引き継ぎをしてくれているものと思い、話を進めてみると「大家さんに聞いてみます。後日返事をします。」と言って帰されてしまうのです。2、3日たっても連絡がないので、私から電話をすると「大家さんに断られました。」の一言。そんなことが何度か続き、おかしいなと思って付き添って行ってもらった人に話をしてもらったら、私がヘルパーなどの制度を利用して一人で暮らしていけることを、大家さんに話してくれてなかったことがわかりました。大家さんの理解がないのはわかるけど、客商売の不動産屋ならもう少し親身になってくれてもいいではありませんか。ミニミニ御器所店のように門前払いされるよりはいいかもしれないけれど……。



不動産屋に行きたくない！

3月に入り学生の入替りのシーズンで、私のことなど相手にするわけもなく、だんだん不動産屋に行くことが苦痛になってきました。それでも暇を見つけてめげずに行っていました。3月の中旬に私にとっていい物件を紹介されました。それは貸家で「3月の終わりまでは住んでいるので、4月に入ったら連絡ください。」と言われました。私は今度こそと思って4月になるのを待ち、不動産屋に連絡したところ「まだ大家さんに会えないので…」とうまく逃げられてしまった感じでした。

もうテントを買って暮らすしかないのかな、入居できればどこでもいい、なんて投げやりな気持ちでいた頃、新しい不動産屋さんの紹介を受けたのでした。

親切な不動産屋さん

1件目の物件は、家賃が高くて手が出せませんでした。2件目の物件は家賃もお手頃でしかも2DKでした。

私はすぐ見に行きたいと思いました。不動産屋さんに連絡してもらったら、早速家を見に行くことになり、車で連れて行ってもらいました。部屋の玄関までは段差が少しあるけど問題なし。部屋はきれいになっていて広く、収納スペースもある。気になったのは玄関とお風呂のスペースが狭いことでした。とりあえず電動車いすが入るかどうかが玄関の幅を計り、入りそうだったのでここに決めようと思いました。

今までより少し職場まで遠くなること、お風呂

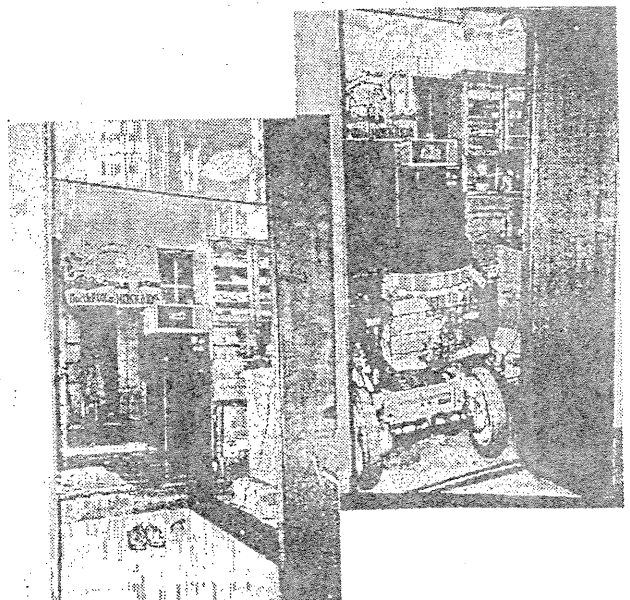

電動がギリギリ入れます。

が狭いこともありますが、何とかかなりそうだと自分では思っていました。

あとで話を聞いてみると不動産屋さんがずいぶん物件を探してくれていたようで、親身になって探してくれる姿勢がとてまたのもしく、うれしい気持ちでいっぱいになりました。

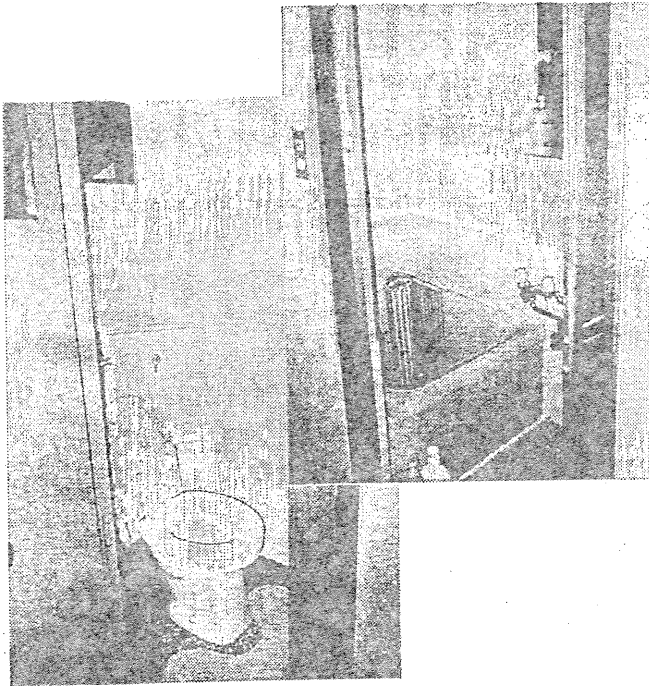

狭いけど改造すれば使えそう。

契約する

この物件にするということが決まれば、どんどん話は進んでいきます。この物件は、親切な不動産屋さんが別の不動産屋さんを通じて紹介してくれたもので、別の不動産屋さんと大家さんに会うことになりました。ときどきしながら大家さんたちに会いに行ったのだけど、お2人ともとてもいい人ですぐ [OK] が出てほっとしました。

2日後に契約書を持ってきてくれました。保証人が2人いるので、家族に頼んで書いてもらうことにしました。契約書を実家に送ったりしてたら5日ぐらいかかりましたが、契約することができました。その間にも大家さんの都合で部屋の変更があったりしましたが、私は部屋が借りられるだけで満足だったので、そんなことは気にもならなかったです。

お引越し

引越は、家族に頼んで家具など運んでもらうことにしました。引越用のダンボールもたくさんもらいました。引越が決まってから毎日少しずつ荷物を片づけていましたが、引越が一週間前になっても、荷物の片づけがはかどらないことを、周囲の人のほうが心配してボランティアさんが部屋の片づけにくるという感じで、本当にのんきな私。引越当日も朝早くから、ボランティアさんが数人と家族が手伝いにきてくれました。家族がトラックを借りてきてくれて、2往復で荷物運びは終わりましたが、「1Kの部屋によくこれだけの荷物が入っていたね。」とみんなに言われました。でもボランティアさんも家族も片づけがひと段落するまで手伝ってくれました。

そんなわけで引越から1カ月がたちました。仕事が忙しかったり、通勤時間が長くなったせいか（または遊び過ぎか…）、少し疲れていますが、少しずつ生活に慣れてきました。まだお風呂に入ることができない（今はシャワーですませている）ので住宅改造を考えています。

私が車いすでも、アパートの住人さんは見ていることはあっても何も言いません。私も近所づきあいは得意ではないので、わりと気楽な気持ちで住むことができます。でも私が車いすに乗っていても「気持ちは自分たちと変わらないんだ」ということを、私がここに住んでいることで地域の人たちに伝えていけたらなと思います。今までの大きな目標が一人暮らしだったので、新たに大きな目標を見つけたいと思っています。

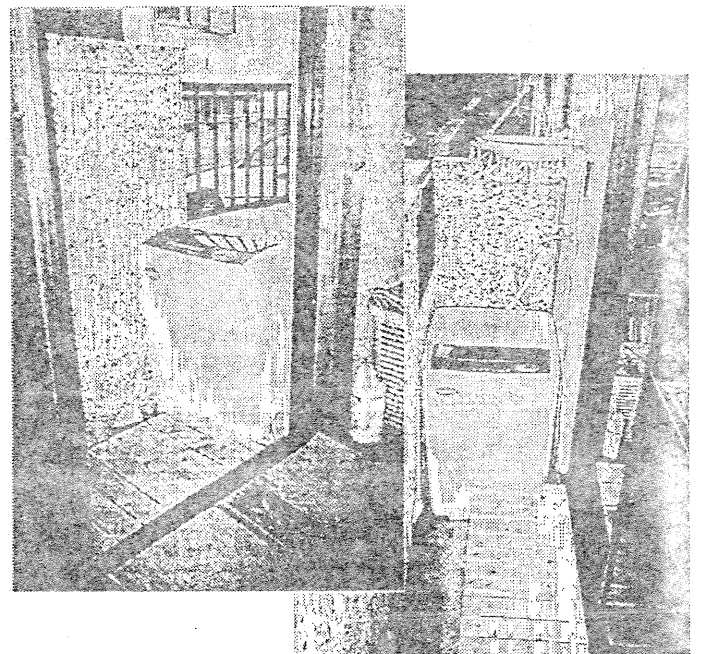

市販のすのこを利用した。

最後に素敵なお部屋をお世話してくれた不動産屋さんへ感謝！！！！



弥富町 役場へGo!

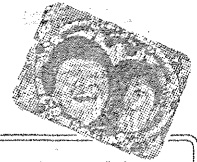

こんにちは、まずは先号のあらすじから、同級生の純ちゃんの障害は脳性麻痺で言語障害もあります。いつも一人で電話ができないので、自立の第一歩として、外部との連絡をスムーズにしようとして、一度、役場にFAXの申請に行ってみよう!と計画をたてました。果たして結果は・・・。

☆〇月×日(くもり) 役場に行く

私は下肢障害なのでFAX申請はもともと無理だから何も知りません。勉強にもなるし、本当に申請できるか見届けたかったので、弥富町社協から派遣されているヘルパーさんと、純ちゃん、私の3人でそれぞれ電動車いす、手動車いすに乗り30分かけて役場へ行きました。

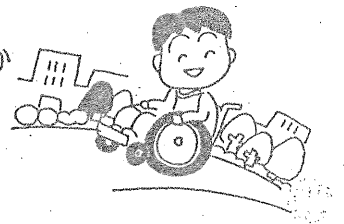

☆FAXをかして!

役場に着くとさっそく厚生課(市町村によっては課の名前がちがうよ)に行き、純ちゃんはあらかじめ用意していた手紙を職員に渡しました。

純ちゃんの手紙

今日はFAXのことでお尋ねします。私はいつも、一人で家にいて友達に電話をかけたくなくなったときも、家族が帰ってくるまでできません。この間もピザ屋に電話をかけて注文したら、ピザ屋の人に「申し訳ありません。言葉がわからないので。」と電話を切られてしまいました。そんな時、FAXがあったら注文できたのと思いました。そこで役場からFAXを借りたいのですが借りることはできますか?私にFAXを貸して下さい。お願いします。

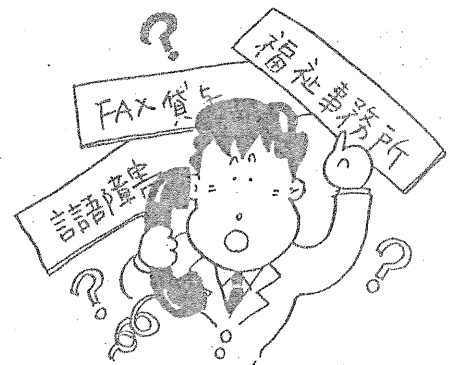

職員: 「分かりました。障害者手帳も見せて下さい。」

▼資料を調べ始める。しばらくして・・・

職員: 「FAXの貸与だと言語障害3級以上じゃないとだめなんです。手帳には何も書かれていないから無理ですね。」

▼なぜかヘルパーさんの顔を見ながら説明したので、私は少しかちんときて。

池山: 「本人に説明してあげてください!!」

職員: 「あら、分かる?」

▼の、言葉に更にむかいついてきた。私はおもむろにH8年度愛知県福祉ガイドブックを取り出し、日常生活用具の貸与、給付のページを職員に見せた。

池山: 「でも、ここに肢体・言語障害と書いてありますけどどうゆうことなんですか?」

▼と指摘した。県の担当に電話で問い合わせても分からないので後日返答ということになった。

純: 「では、福祉電話はどんなものですか?」

▼と口頭で聞いたが職員には何を言っているのか通じなかったのでヘルパーさんが通訳してくれた。すると、

職員: 「あーちょっと分からないから直接業者に聞いて下さい。」

▼まったく役場は役立たずだった。福祉電話の電話機は、受話器を取らずに話せる機能などのついたもので、でも、純ちゃんは言語障害があるので使いにくいと思う。

☆数日後

純：「やっぱりだめだった、手帳に言語障害が書いてないし、非課税世帯じゃないから貸与はだめなんだって。」

池山：「じゃもう一度更生相談所へ行って言語障害の判定をしてもらおうか、自腹でFAXを買うかのどちらかだね。とりあえずFAX申請のことをもっと詳しく調べてみるよ。」

☆あ～あ、福祉制度ってあいまいで難しい。



私はどうしても肢体・言語障害と言う欄が納得いかない、直接県庁に聞くことにした。

池山：「FAXの貸与、給付についてお尋ねします。平成8年度福祉ガイドブックには肢体・言語障害と書かれているのに、友人は言語障害が手帳に書かれていないためFAXの貸与ができませんでした。でも、肢体で当てはまるのではないですか。」

県庁：「あ～あ、分かりにくくて申し訳ないですね。実はこの肢体は電動タイプライターワープロ、火災報知器、自動消火器の給付。言語障害は携帯用会話補助装置の給付。福祉電話、FAXの貸与なんです。FAXの貸与は聴覚障害者か言語障害3級以上の方でないと無理です。」

池山：「では、言語障害の欄にFAXの給付と書かれていませんが、聴覚障害者用通信装置の中に当てはまりますか？聴覚障害の方も言語障害の方も電話がかけられない点は同じですよ。」

県庁：「まあ当てはまりますが、役場の担当者の判断もあります。まずは言語障害の認定をされないと無理です。市町村役場で不明な点がございましたら県までお問い合わせ下さい。」

お問い合わせ 愛知県民生部障害援護課 TEL052-961-2111

☆貸与、給付って何？



FAXの貸与		FAXの給付
一定期間、無償でFAXを借りられる。基本料金、通話料は自己負担。しかし、市町村によっては補助制度あり。		FAXをもらえる。所得に応じ自己負担。(日常生活用具の給付は原則的に一度だが、特別に役場の担当者の判断で給付できるかも)
対象者	聴覚障害者 言語障害者(3級以上)	聴覚障害者 言語障害者(等級に関係なく)
条件	所得税非課税世帯	なし
機種	決まっている	自分にあったものを選び、電気屋で見積を書いてもらい役所に給付申請。

注意 県は日常生活用具を一生使える物として考えているので、(おかしな話だ!)同じ物の給付は原則的に一度のみと言われたが、修理不能になりどうしても必要な物であれば役場の担当者の判断で給付するかもということだった。だから、あきらめないでね。名古屋市の貸与、給付のくわしい内容は13号を見て下さい。

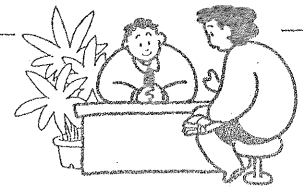

☆どこで障害の判定を受ければいいのか？

★名古屋市外の方

名 所	所 在 地	担 当 す る 地 域
愛知県 身体障害者 更生相談所	名古屋市熱田区 森後町11-12 TEL025-682-3561 FAX052-682-3562	一宮市、瀬戸市、半田市、豊田市、津島市、犬山市 常滑市、江南市、尾西市、小牧市、稲沢市、東海市 大府市、知多市、岩倉市、豊明市、日進市、愛知郡 春日井市、尾張旭市、西春日井郡、丹羽郡、葉栗郡 中島郡、海部郡、知多郡、西加茂郡、東加茂郡、
心身障害者 更生相談所	宝飯郡小坂井町大字 小坂井字大塚38-1 TEL05337-2-7717 FAX05337-8-3550	豊橋市、岡崎市、豊川市、碧南市、刈谷市、安城市、 西尾市、蒲都市、新城市、知立市、高浜市、幡豆郡、 額田郡、北設楽郡、南設楽郡、宝飯郡、渥美郡、

★名古屋市内の方（リハビリセンター内にある）

名古屋市 身体障害者 更生相談所	名古屋市瑞穂区 弥富町密柑山1-2 TEL052-835-3821 FAX052-835-3724	名 古 屋 市 内
------------------------	--	-----------

- どちらも事前に予約が必要です。でも判定日が決まっているし、それに予約待ちで混雑しているので、お急ぎの方は自宅から近い判定医のいる病院へ行けばすぐやってくれます。各役所に病院のリストと判定に必要なものを確認してから行って下さい。また自分の障害をよく理解してくれる医者を見つけましょう。

☆池山の反省と想い

初めて役場へ行ったとき、手紙の内容を「緊急時のためにFAXが必要なんです。」と書くように純ちゃんにアドバイスしておけばよかったと反省している。そしたらもっと役場の対応が違ったかもしれない。今のところ、純ちゃんより私の方がFAXを手に入れるんだ！という気持ちが強すぎるのでこれでいいのかなあ～と思いつつ。今回のことで役場と県の対応の統一性が無く、何度も問い合わせるはめになった。これも福祉制度を使おうとしている人がいてはじめて腰を上げるという感じがするし、担当者がいなければすぐ返答ができない、だから手間と時間がかかりすぎてしまい、たいがいの方はめんどくさくなってあきらめてしまうのではないかな？そのへんをもっときちんとしてほしい。

福祉制度を知れば知るほど矛盾もでてきた、役場の職員は純ちゃんの言葉が聞き取れなかった、あきらかに言語障害があると分かったのに、障害者手帳に言語障害が書かれてないため、FAXが申請できなかった。なんのための福祉制度なのか？きめ細やかなサービス、障害別の声を聞く必要があるのに。こんな結果になったが、私はあきらめず判定を勧めた。自腹なんてなっとくしない！

やったー！ナディアパークに車いすが常備されたよ。

前、Doreジャーレポートでナディアパークへ行った時、あまりにも広いので車いすを借りようと思ったら車いすが無かった。そのことをびあ名古屋に話したらさっそく車いすを置いてもらうように営業にいったらしい。そしたら6月3日納品がきまった！とびあ名古屋のEさんが教えてくれた。だから、みなさんどんどん使ってね！「びあ名古屋」とは・・・「チケットぴあ」ではなく福祉機器を活用している障害者自らが福祉機器を販売しているところですよ。

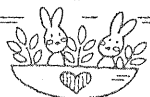

民間のリフト付きタクシーを追え！

はじめまして！6月号から新しく編集委員になった川口いづみです！障害は、頸随損傷で、年齢のわりに幼くみられる、世間知らずの23歳です。何をするにもとにかく時間のかかる“のんびり屋”で多少いい加減なところもある困った私ですが、皆さんに読んでもらえるような記事が書けるようがんばりますので、これからよろしくお祈りします♪



『リフトカー』を予約したいけど・・・

めんどくさがり屋だけど、お出掛けするのが大好きな私は、交通手段としてよく《リフトカー》を利用しているんだ。月3回の通院にはもちろんのこと、その他の場所（いいところ）へ行くときとか色々ね。（地下鉄で行ける時は地下鉄の駅まで乗ったりもするんだ）

けれど《リフトカー》の予約をとるのはそんなに容易じゃない。どうしてもはずせない用事があるときに予約がとれないことだってある。そういうときは《民間のリフト付きタクシー》を利用するんだけど・・・。



《リフトカー》とは・・・
名古屋市の制度で運行している、利用料金が1時間400円のリフト付きタクシーのことです。（市が、民間のタクシー会社から5台借り上げている。）

リフト付きタクシーは料金が高い

《民間のリフト付きタクシー》は距離と時間の料金設定で、車庫からの迎えの間も利用料金に含まれるので、たとえ乗車時間が短かったとしても乗車場所によってかなりの料金になってしまう。大人数で同じ距離を移動するのなら、一人当たりの料金はそれほど気にはならないかも知れない。けれど一人で乗るとしたら？ 通院やショッピングやコンサートなど、市内でよく出掛ける場所への足として頻繁に利用したいとしたら？ 私としたらやっぱり少しでも負担を少なくできないものか！と思うんだ。

そして考えついたのは“それぞれのタクシー会社の車庫の場所を調べるコト”それぞれの車庫の場所が把握できれば、乗車地点から近い会社を選ぶことができる。“すなわち、少しでも安く利用できるということにつながるのでは！！”と思ったわけだ。（われながら安易な考えだけど、ひょっとしたらイケるかも！と思ってネ）



まずは

民間のリフト付きタクシーが利用できる制度についてのお知らせだよ！

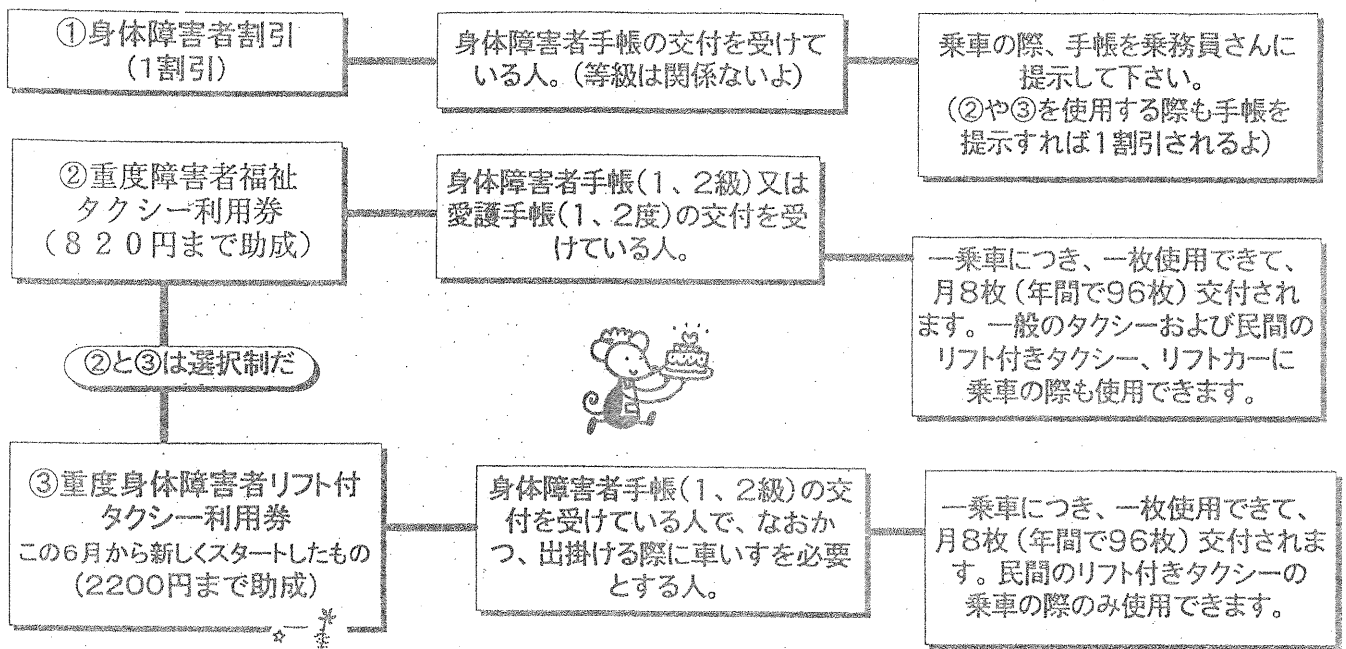

利用できる会社	愛電交通 (電タク)	中川・朝日 タクシー	東和交通	三協福祉 サービス	名古屋リフト タクシー	福祉の里
保有台数 《リフトカー》を除く	2台	3台	1台	4台 (+リフトバス1台)	4台	1台
利用料金	車庫からの迎えを含む30分または10Km以内 基本料金は2890円(2750円+消費税5%)			車庫からの迎えを含む30分または10Km以内 基本料金は2830円 (2750円+3%)	30分又は10Km以内の基本料金は2830円 (2750円+3%)	車庫からの迎えを含む30分または10Km以内 基本料金は2890円 (2750円+5%)
深夜料金について	午後10時から午前7時までは2割増しとなる	午後11時から午前5時までは2割増しとなる		午後10時から午前5時までは2割増しとなる		
利用時間	前もって予約をしてもらえれば24時間OK	原則としては、午前8時から午後5時まで(上記時間外は、ご相談下さい)	前もって予約をもらえれば24時間OK	午前8時から午後7時まで(受付は24時間OK)	原則としては、午前8時から午後5時まで(前もって電話をもらえれば、多少の時間調整も可能)	原則としては、午前8時30分から午後5時15分まで(前もって電話をもらえれば、時間調整も可能)
予約について	できるだけ早めに予約をもらいたいが、車があいていて昼間なら(午後5時以降はダメ)当日でもOK	予約はお早めをお願いします	 ようこそ	予約はできるだけ早めが良いが、車があいていれば当日でもOK		 1,2,3
電話番号	871-1136 881-9493	351-7560	962-2331	652-1521	614-7705	0120-294-310 名古屋の方は 0120-23-5232

こまったシリーズ① 『雨ふり編』

雨がふる日、雨がふりそうな日、急に雨がふりだしてしまったり、これから梅雨にむかって頭をかかえてしまいますね。雨ふりを楽しくする工夫ってないかしら？雨でも安心して外出できる工夫ってないかしら？今回は、雨ふりの工夫をさぐってみましょう。傘がいないレインコート類やフードの工夫、雨ふりは外出しないという方法などが考えられますが、外出できないと決めつけず一緒に考えてみませんか？

レインコート・レインウェア

●多比良 車いす用レインコート

- <材質> 防水ナイロンタフタ
- <価格> 学童M/L ¥10,100
大人 ¥10,500
- <特徴> ・全体をすっぽりとおおう大きめサイズ
・袖にゴムが入っているの
で風があたっても大丈夫。

*最近レインウェアとして、防水透湿性の布地のものが作られている。

こちらは、大人サイズのみ¥17,800

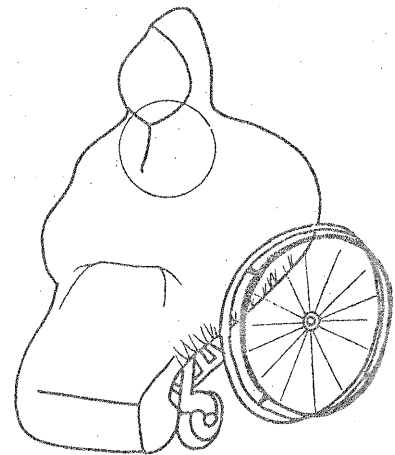

●特殊衣料 車いす用レインウェア

- <材質> ポリエステル100%
透湿・防水素材”コンデニア”
- <価格> ワンピースタイプ ¥18,000
ツーピース ¥20,000
- <特徴> ・色は、レッドとグリーン
・フリーサイズ
・電動車いす、特注車いすには、
特注縫製可。

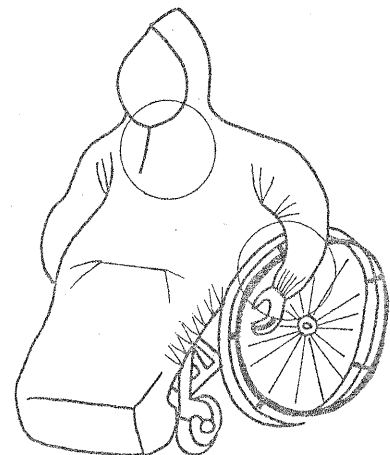

★素材は、透湿・防水性素材がきめて！

★レインウェアを工夫するには、こんなことに注意！

- ・ファスナーの布の部分や縫いつけたミシン目は、雨もりの原因となります。コーティング（液体ぬりゴム）などを塗るなどして工夫しましょう。
- ・襟元、袖口、足下は、しわになった部分に雨がたまりがちです。しわをつくら
ないような工夫が必要です。

傘ホルダー

●岩田陽商会 レイン棒シリーズ

レイン棒

<材質> ポリアセタール、アルミ合金、ステンレスパイプ ほか

<価格> ¥2,980

<特徴> ・低価格
・取り付けバー
・外径寸法 22mm直径一定

*低価格だが、こちらは自転車と考えたほうがよい

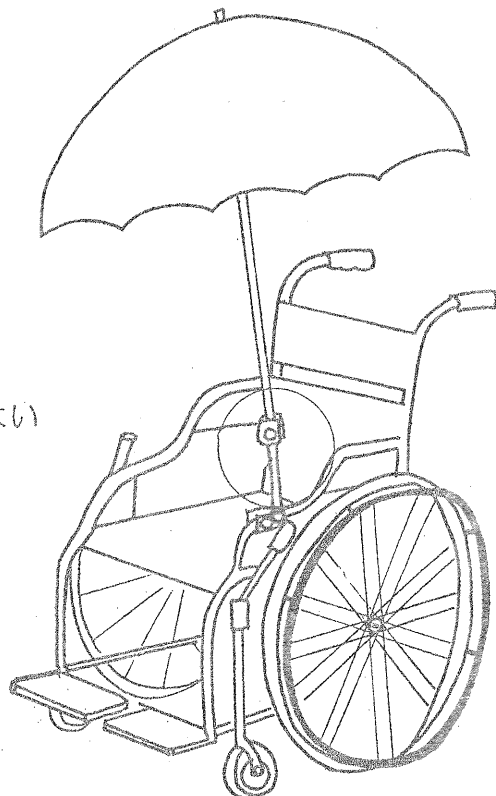

レイン棒2

<材質> ポリアセタール、アルミ合金、ステンレスパイプ ほか。

<価格> ¥6,500

<特徴> ・角度調節自在
・松葉杖に市販の折りたたみ傘を取り付けることができる。
・軽量コンパクトで取り付け簡単

*車椅子専用になっている。

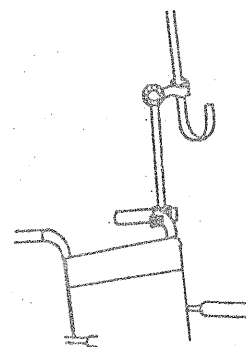

ナビス 傘ホルダー

<材質> 鋼管、ポリプロピレン、ほか

<価格> ¥2,480

<特徴> ・傘の取り付け、高さや角度が調節可能。

★傘は大きめで、軽量がよい。但し、風の日には 注意!!

こんな時は、生活の道具相談室へ

- ☆レインコートの着脱のファスナーやホックの工夫
- ☆傘ホルダーの取り付け
- ☆車椅子フード（ただいま悪戦苦闘中）
- ☆雨ふりの買物ぶくろはどこに??
- ☆雨で路面がすべりやすくなってどうしよう??
- ☆前方が見えないのだ!
- ☆レインコートの中が蒸し風呂になってしまう。

《ここで取り上げた製品の問い合わせ》 高浜いきいき広場ショールーム（担当 河野・田原）
〒444 愛知県高浜市春日町5-165 TEL (0566)52-9871 FAX (0566)52-9874

障害者住宅環境整備事業自体の整備をして欲しい！

19号で、読者の橋本さんの市営住宅に対する声から取材を始めタイトルの事業を紹介しましたが、「この事業を使って改造して、使いやすくなったけど・・・」という報告を兼ねた下記のFAXを橋本さんからいただき、この事業について調べてみることにしました。

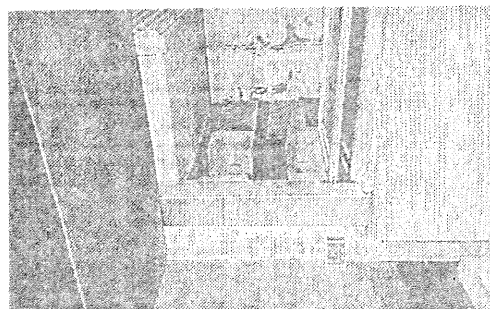

市が作った、23cmの浴室入り口の段差

橋本さんのFAXより（要約）

情報誌で教えてもらった「障害者住宅環境整備事業」を利用して、市が勝手に市営住宅の風呂の入口の木製枠をアルミ枠に替えた（全戸を補修工事した）時にできた23cmの段差（困ると言ったのに）を解消し、自分である程度風呂に入れるように改造をしました。やめると言ったのに、市が作ってしまった段差を何故私がまた直すのかさえおかしいことなのに、家族が働いているからって自己負担金を払わなければならなかったり・・・、その上、よくわからない制度だったし・・・。

橋本さんの紹介

リュウマチによるハンディをお持ちで、現在一般向け市営住宅に在住。玄関の手前には4段の階段、部屋の中もお風呂の入口に段差がある等使いにくく他の市営住宅への住み替えを希望され建築局にも交渉し続けている方です。

経 過

7/5 区役所へ障害者住宅環境整備事業の申し込みの電話をする。

後 日 家族構成や収入、家族の勤務先本人の障害の状況等を記入する書類が2枚届く。記入後郵送にて区役所へ郵送。

25日後 リハビリテーションセンター（以下リハセン）より電話にて訪問日相談

34日後 リハセンより3人が自宅にみえ、親切に相談にに応じてくれる。日常生活用具で利用できるものがないかに付いても助言してくれた。工事業者に知り合いがないというと、業者を紹介してくれた。

46日後 リハセンより、住宅環境整備工事相談結果についての文章と図面が届く。

60日後 業者による自宅下見と相談。業者の指導により初めて申請方法や必要書類等を知る。

83日後

必要書類の一つの住宅模様替申請書を管理事務所に持参。この申請には図面が必要で、送られてきた図面があまり簡単だったため少し戸惑い申請するのが遅れた。（23日間は、迷っていた期間）

89日後

模様替許可が届き、必要書類を区役所へ提出。しかし、窓口で必要書類と言われていた「模様替申請」はいらないといわれ、持ち帰る。（これが間違いだった。）

104日後

決定通知と日常生活用具の給付券が来ないので、区役所へ連絡。区役所は、模様替申請が必要なのに気づき、日常生活用具の給付券を取りに来る時に持ってくるように案内を郵送したというが、届いていなかった。区役所も私も返事待ちという行き違いでまた時間のロスがあった。



kyon2：改造してどうですか？

橋本：自分のことなのにどうしていいかわからない部分があったので、リハセンの訪問相談と、業者さんとのやりとりはとても良かった。浴室の入り口の段差が23cmから7cmになり、湯沸かし器をスイッチ操作方式のパネルにし、今まで風呂の奥にあった湯沸かし器（日常生活用具を利用）を入り口の手前に持っていき、手すりを何ヶ所課に設置して、家族の負担もかなり減ったのではないかと自負しています。すべて自分で出来るようになったわけではないですが、入り口に踏み台を置かなくても手すりにつかまって自分で入れるようになったし、湯を沸かしたり、追い炊きすることが上記の改造で自分でできるようになって、しみじみしたのを感じます。



湯沸かし操作盤を
入り口へ移動。
自分で出来るよ
うになった。
橋本さんとお母さん。

kyon2：お母さんも大変でしたね。

母：申請には根気がいりません。何度も辞めようと思ったことか。手違いのあった後の役所の対応など、腹が立つやら情けないやら。どん底に突き落とされたみたい。やってあげてのんという態度が感じられて・・・

わたしも、とても腹が立つので調べてみました。

この事業は名古屋市の事業ですが、訪問相談事業をリハセンへ委託しているそうです。

1. 区役所の福祉課へ直接申請（簡単な改造や急ぐ場合）又は、相談申請をする。（電話可）
ポイント：ここで手続きの流れや、ある程度の時間を聞いておくといい。相談申請用紙には、改造を依頼する業者が決まっているか、紹介して欲しいかを書く欄がある。業者を紹介して欲しい場合はこの時点で伝えておくと、リハセンの訪問相談に業者も同行してくれるので、その後のやりとりスムーズ。
2. 区役所は話を聞き、過去の同事業や日常生活用具の利用状況や所得について調べ、更生相談所へ送る。
3. 更生相談所は、訪問相談をリハセンへ依頼。（申請から訪問まで約1ヶ月）
4. リハセンは、相談者と電話で連絡調整して訪問日を決める。
5. 相談者宅に、リハセンのケースワーカー、理学療法士、住宅相談員



の3人が訪問。（業者の紹介希望があれば業者も訪問）事情と希望を聞き、アドバイスを行う。区役所から得た情報で日常生活用具などの利用説明や事業の説明と申請用紙を渡す。必要によっては、図面を書いたり、工事業者を紹介。ポイント：手続きの流れや、ある程度の時間を確認する2度目のチャンス。助成金申請書類もここでもらえる。

6. リハセンは、相談報告書を区役所へ送る。図面など必要な物を相談者へ送る。
7. 助成金支給に必要な書類を自分で手配する。
 - ・助成金支給申請書
 - ・工事の見積、日常生活用具の見積（業者へ依頼）
 - ・図面（業者又はリハセンへ依頼）
 - ・身体障害者手帳、印鑑
 - ・模様替許可書（賃貸住宅の場合、管理者に依頼）

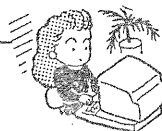

8. 必要な書類が整ったら、区役所へ助成金支給申請へ
9. 区役所は書類を更生相談所へ送り、毎週木曜日に関いている審査会で市の障害福祉課と審査し、市長が決定し、区役所へ通知。
10. 区役所より、支給決定通知が申請者へ届く。
11. 業者へ工事を発注
12. 工事が完了したら、区役所へ連絡
※業者によっては、工事完了何日以内に入金を依頼するところもあり、立て替え払いが必要となることが多いらしい。
13. 区役所より訪問確認。工事完了届けと工事施工者の請求書を提出
ポイント 振込銀行を記入する書類に複写になったはがきが付いていて、入金後そのハガキで通知が届く。
14. 区役所より更生相談所へ連絡、市の収入役から申請者の口座へ入金
(更生相談所曰く 入金は訪問確認から40日以内に行うことになっている)
15. 入金から1週間か10日ぐらいで区役所から入金連絡ハガキが届く。



kyon2の感想



2ヶ所の区役所の窓口とリハビリテーションセンターに話を聞きましたが、行政は縦割り、そして申請主義なんだと実感しました。「担当が席をはずしている」「今日は休みです」「担当じゃないとわかりません。」・・・

やっと連絡が付いても・・・

kyon: 「整備事業の説明はいつ誰がするのですか？」

役所: 「訪問相談の時にリハセンがします。」

リハセ: 「区役所の窓口でするはず。でも予備に訪問相談の時に書類を持っていき、必要に応じて説明しています。」

こんな認識だから、橋本さんの時に説明が抜けてしまったのです。担当者しか制度の詳細を知らないし、担当者以外の人には間違っただけを伝えるし、それに対しての謝罪も誠意がないし、聞かないと教えてくれないし・・・これでは、市民からすれば制度を利用することは、まだ権利じゃなく「役所の人かしてくれている」という印象でしょうね。そんな思いまでして利用しなくてもと言う橋本さんのお母さんの気持ちが良くわかります。

橋本さんの玄関前の4段の階段には手すりが付いていますが、橋本さんには太すぎて使えないそうです。工事中交渉したそうですが、「あなただけが使うものではない。」と言われたそうです。全戸一斉にした風呂の工事の時も、階段をスロープにして欲しいと要望した時も同じ答だったようです。平等は時として不平等となります。全てにおいて「心」がないと思います。忙しいのはわかるけど、「あなた達は何のために働いているの？手続きの代行？」と窓口の方へ言いたい。

最近、この事業を利用してアパートを改造し、地域で自立生活を始めている人たちが私のまわりにも増えてきています。千種区では、相談申請が1ヶ月に5、6件あるそうです。しかし、手続き(まさに縦割り、何とかならないの?)に時間がかかり、その間の家賃を現住宅分と新居と両方払い続ける必要がある上、工事費を一時立て替えなくてはならず経済的に大変だという話をいくつか聞いています。窓口の皆さん、当事者の声を聞いて下さい。制度を利用することは当事者の権利だという認識を持って下さい。誰もが豊かに暮らしていけるよう、わかりやすい制度の案内を作ってください。そして、気持ちの良いサービスを提供すべきです。

誰も何も言わなかった2

堤 剋喜

2年生の2学期が来た。

(冒頭「1」で書いた事情で)担任が代わり、ざっと授業が半分、放課は倍になった。これは喜ばない子はいない。

一番喜んだのは、たぶん、僕だろう。

とにかく、朝、すんなり登校するようになったのだから。

ただし、問題が起きた。

どこかから押されでもすれば、一今でもそうだが一簡単に、しかも派手に僕は転ぶ。

同級生の男の子二人が、これをゲームに取り入れてしまった。

いつ、足を払われるか分からない……

結果的に土手が僕の避難所になった。

とはいえ、僕自身は登りたいから登っていたのであって、逃げ込むという意識はなかった。

ゲームはエスカレーター。

廊下で挟み撃ちに遭い、相手が蹴り上げた足が僕の真っ正面に命中。

あの時は倒れたまま、しばらく立ち上がれなかった。

僕は自分のことだけで手一杯でありあまり覚えていないけれど、

ゲームの目的にされた子がもう一人いた。S君だった。

S君はお母さんに

「堤君の方が僕よりもひどくやられているよ」と、話した。

S君のお母さんは、僕の母と一緒に学校に掛け合ってくれた。

「おなかを蹴られたら、Sは死んでしまいます」と。

S君は血友病だった。

この時の交渉と彼の病名、特に病気のことは極秘事項で、ずっと後まで知らされなかった。

ある晩、例の二人組のボス格の子が、父親同伴で謝りに来た。

僕にとっては突然の、そして後味のよくない儀式だったが、とりあえずほっとした。

翌日から、もとの担任が戻ってきて、ぶっつりとゲームは終わった。



つづく

<挿し絵の紹介>

読者の橋本さん(P12)宅へおじゃました折り、橋本さんが絵を描いていることを知り、童話や、

植物の絵などとても素敵な作品の数々を見せていただきました。そして、「編集委員にぜひなっ

て!」とお誘いしたところ……まずは「剋喜さんの詩」の挿し絵をとということになり、今回「素

敵な挿し絵」でデビューしていただきました。文章も書くことが好きとのことですので……コー

ナーでもデビューしていただこうと勝手に思っています……

みんなで出かけよう、ゆりこの

トラベルセンター



今月のトラベルセンターは、沖縄旅行、アメリカ、カナダ、シンガポール旅行情報、それからペンション情報です。

沖縄へ行くみやあ!

11月15日(土)~17日(月)
2泊3日 10万円



- 11/15 名古屋空港→那覇
- 11/16 沖縄海洋博記念公園→
琉球村(ここはおすすめ)
- 11/17 首里城→ひめゆりの塔→玉泉洞

どのポイントでも障害者向け設備はバッチリ
申込みは Map 森まで Tel&Fax (052)917-8757

ハート TO ハート

シンガポール5日間の旅

8月4日(月)~8月8日(金)
215,000円

- ◎ホテルは車椅子専用ルームもあり
- ◎身体障害者協会訪問
- ◎動物園見学



カナディアンロッキーと バンクーバー7日間の旅

9月17日(水)~9月23日(土)
358,000円

- ◎カナディアンロッキー観光
- ◎バンクーバー観光
- ◎リフト付き観光バス

申込みは (株)チツクトラベル 松本まで
Tel(052)776-3325 Fax(052)776-3257

『パークレーの会』と 旅しませんか

アトランタ東部8泊10日
8月 50万円

- ♥ アトランタCNN、コカコーラ本社
- ♥ ディズニーワールド、ケネディス
ペースセンター

問い合わせは

〒465
名古屋市名東区一社1-106
マイハウス202
田中栄一 Tel & Fax(052)704-1055

♥ワンポイントメモ ペンション「太陽の子」

お風呂にリフトもついた障害者OKの宿。夜のケー
キタイムが楽しいよ。

大人7,500円(夏休み、休日前などはハイシーズン
料金あり プラス500~1,000円)

山梨県北多摩郡小淵沢町 10060-1037

Tel (0551)36-4633

近くの「安曇野ちひ
ろ美術館」には車いす
トイレあり。芝生で絵
本の読める図書室もあ
ります。この季節、ぜ
ひ行ってみたいね!



電動車いすで名鉄に乗ろう！

今月のサクセスストーリーはゲストに書いていただきました。豊田市に住む敏ちゃんこと石川敏子さんは、ほんの数年前まではほとんど家にいたそうです。でも、今は電動車いすと名鉄・地下鉄などを使って、名古屋市内はもとより、大阪の関西空港から海外まで出かけてしまいます。そんな敏ちゃんに電動車いすで電車に乗るノウハウを、初級編と上級編に分けて教えてもらいました。



敏ちゃんです

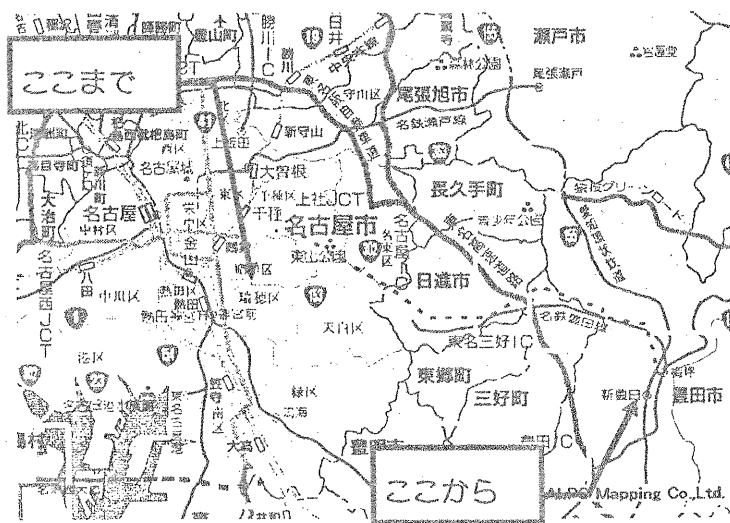

電車に乗るのは、最初はうまくいかなくても、次はうまくいくよ！あきらめないで！

♥♥私にもあったこんな時 初級向け編♥♥ 前の日に駅に電話して、駅員さんと呼んで、準備周到に

1. 電話してから駅に行こう

前の日に駅にTELを入れる（何時に、何線で、何人で、何処に行くか、車いすの人がいるなら、それも言った方がいいよ）。次の日に駅に行って、改札窓口の駅員に説明して、改札ゲートを開けてもらう。（もちろん、そこでお金を払う。駅員さんが電車の運賃を取らない時もある。でも、そんな時「お金払ってませんけど」と言う。なんて正直者の私。金額は介助付きなら赤池まで半額で行けるけど、一人で乗ると障害があっても全額払う。

2. ドキドキしながら電車に乗る

駅員さんと共に電車ホームまで行って、ポツリ、ポツリ話しつつ電車を待つ。さあ！電車が来た、来た。乗り込む時はMY CAR（電動車いす）を後ろ向き方向で入口から乗せてもらって、端っ

この隅っちょの方で小っちゃくなって（実は、電動車いすは手動車いすよりデカイし、重いし、ちょっと目立つけど）電車のいちばん後ろの車両か前の車両に乗ろう。

そして、ひたすら無事到着を待ちわびる。まだまだ続く長い道のり…。不安でつぶれそうになりながら、行き先表示がクルクル変わるのを、ただ、ただ見つめる。

豊田市駅について
 ★名鉄豊田市駅の改札へは、バス停そばにある車いすエレベータ（始発から終電まで利用可）か、「そごう」のエレベータで上がります
 ★自動改札は狭いので、駅員さんに大きなゲートをあけてもらう
 ★改札からホームまではエレベータがあります

3. 駅に到着。連絡しておけば出迎えあり

駅から駅に連絡を入れておいてもらってあるから、駅員さんの介助で乗り降り平気！でも、車いすを後ろ向き方向から降ろしてもらおう。「御器所」駅下車。やったー、とーとー来ちゃったよ！

4. 駅員さんの誘導で、ホームから外へ

ホームに降りると駅員さんが出口まで誘導してくれる。長いコンコースを経て、改札を出ます。そして、昭和区役所横のエレベータで地上に！！

ある時、雨降りて、どうやって目的地まで行こうと迷っていたら、私が持っていたカップをわざわざ着せてくれた駅員さんや一般 PEOPLE もいた。立ち止まって声をかけてくれる人もいた。こんな時、例え、それが思いにそぐわない言葉であっても、悪くないよねって感じ。声をかけてくれ

た事自体は…。相手も人、私も人。

地上に出たら目的地方向へMY CAR (電動車いす) を恐る恐る走らす。

●豊田市駅 Tel (0565)32-0336

↓ 大人500円 (介助者付なら半額)

●赤池駅 (通過)

↓ 大人260円 (障害者は半額)

●御器所駅 Tel (052)733-8627

★地下鉄御器所駅もエレベータ・トイレ完備。でもトイレにトイレットペーパーがないのが困るね

★★赤池から御器所は名古屋市営地下鉄だから、市内在住の障害者・高齢者は無料パスがもらえるよ

*** 普段のままで… 上級者向け ***

エレベータの場所がわかって、電動車いすに慣れると余裕ができるよ！

1. 電話なしで駅に行く

駅に行く。駅員さんにゲートを開けてもらう。(本当はいつ行っても帰ってもゲートが開いているっていうのが良いなあ。)

改札から先は駅員さんは呼ばずに、駅のエレベータに乗る。そして、プラットホームの階で降りる。(私は何回も降りる階を間違えたの。でも、そういう間違いや失敗を繰り返して、本当の道が分かったよ。何でもそうかもね！)

駅のホームでは、駅員さん達と「今日はどこ行くの?」とか、挨拶したり喋る。「いってらっしゃい」「お帰りなさい」って言われるのが、すごく嬉しいし心地良い。

2. 乗客に手伝ってもらって電車に乗ろう

目的地方向の電車が来たら、すかさず車内に乗ってる一般 PEOPLE に声をかけて、ホームから車いすを車内に引き込んでもらう。(これも共に生きる社会づくりの行動の中の一つだと私は思う。手伝ったりすることも、コミュニケーションのうち。…と思っているのは私だけでしょうか?)

駅員さんが手を貸す時もあるけど、その時はやってもらう。

3. 車中ものんびり

けっこう気分が余裕が出てくるから、いろんな人の事や物事を考えながら「御器所駅」まで電車に揺られながら乗ってるの。最近思う事だけど、電車内にいる時間が長い。車内にいる時、何かできないかなと考え、この頃は本を読んでいるよ。

4. 降りるときは電動車いすテクニックで

今の私は御器所駅で降りるとき、段が少しあっても、介助なしでMY CARの方向を前向きにして、いきおい良く降りてしまう！(これは自信のない人は真似しないほうがいいかも…)

駅員さんとコンコース出口方向へ、改札を出てエレベータに乗る。(最近、自分の世界に入ってしまった駅員さんとあまり喋らないかも…。でもいいよね)

5. 自由に街を歩ける楽しさ

駅のエレベータを降りると、青い空、白い雲。道を通る車！車！車！(エコーつき) 活気づいた街！街！街！(さらにエコー) まるで私を待ってたみたい。(イヤイヤ、待たない、待たない) でも、交通ルールを守ってMY CAR を走らせて目的地へGO！

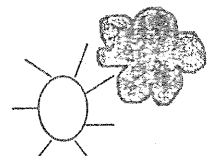

ドラキチのTさんより

僕は、ナゴヤ球場の時から外野で応援団のおじさん達と観戦していたので、ナゴヤドームの車いす席は内野にしかないと聞いて怒っている。先日いつものように外野席を買って観戦に行ったが、「次からは、車いす席（内野席）を買って下さい。」と言われ内野席に案内された。（外野の方が車いす席よりチケット代が安い、選べないのはおかしい）その後友人と観戦しようと、車いす席の予約窓口で電話をした。発売日翌日にもかかわらず、車いす席は満員御礼・・・。席しかないもん、あたりまえだあ。ドームが使いやすくなるよう運動していきたい。ドームからこんなハガキが届いたのでお知らせします。

車いす席（内野のみ）予約受付の変更

- 電話予約 受付期間は、前売り発売日翌日から開催日前日までの平日で、10時～17時
TEL 052-719-2157
- 窓口販売 発売日当日は、ドームの東チケット売場で。発売日翌日からは、正面チケット売場で、整理券をくばりその後購入。
- 予約制限 1通話または整理券1枚につき、車いす席1、介助者席2、駐車場1台分（電話受付のみ）
- 駐車場予約 TEL 052-719-2145



編集部 名古屋ドームは「人にやさしい」と宣伝しているのに、やさしくしてあげてるといふ印象を受ける。やさしい街づくり条例ができて、「してあげて」では意味がない。

自動車運転装置介助キャンペーンやっています。

合資会社水野工芸社より営業権の譲渡を受け、設立・創業しました。まだ知名度が低く、平成9年9月30日までにお客さんを紹介して下さった人に、謝礼を出しています。

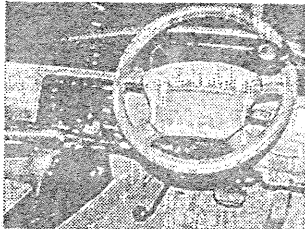

- | | |
|----------------------------|---------|
| P・G・A（コラムタイプ、旧商品名オートスピーコン） | ¥8,000 |
| P・G・A（フロアタイプ） | ¥10,000 |
| チェンジアクセルペダル | ¥3,500 |

詳しくは、(有) テクノライフジャパン

TEL 0566-21-8777

とことこさんより

27号に書いてあった「スキューバダイビングのイベント」に参加したいのですが、個人参加は少し心配。どなたか名古屋から参加される方いませんか？（中略）「おまかせ情報」すっごくためになります。私もよく栄に行くので覚えとしてフロッピーに打ち込んであるので紹介します。（一部抜粋）

- 栄松坂屋（北館・本館・南館）のB2, 6F, 8F, 10Fに身障トイレがあり、連絡通路も使用可。南館10Fのハーフスケキがおいしい！
- 東急ハンズの入っているアネックスビルは、B2, 10Fに身障トイレあり。
- 地下鉄伏見駅の上、地上1FのJTB裏に身障トイレあり。（19時に閉まるので注意）
- 刈谷のイトーヨーカドーは、B1に身障トイレあり。

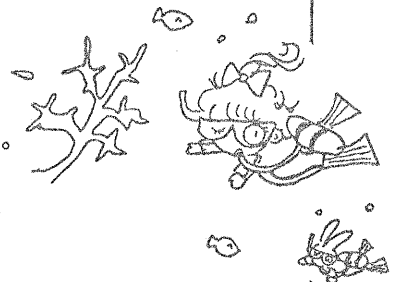

編集部 とことこさんは今回のスキューバを断念されましたが、愛知県から何名か参加されたようです。情報交換できたらいいですね。参加された方、連絡下さい。



Hさんより

会社の昼食会で「ラ・フロール」に行きました。ゆったりとしたスペースで、手ごろな価格のフランス料理ランチが楽しめました。車いすトイレもありますよ。皆さんもどうぞ。

名古屋ガーデンパレス内 名古屋市中区錦3-11-13
地下鉄桜通線久屋大通駅下車 TEL 052-957-1022
ランチ ¥800~¥2,000 ディナー ¥2,500~¥5,000



カラオケランドZOOさんより

リニューアルオープンにともない、車いす駐車場、スロープ、トイレ(入りやすく手すり付)をつけました。まだまだ完全とはいかないですが、スタッフに何なりともお申し付け下さい。スタッフ一同皆様の来店をお待ちしています。

場所：豊田市日之出町1-7-2
TEL 35-6940 FAX 35-6950
営業：11:00am~2:00am
金土のみ~3:00am

編集部 豊田のみなさんが通っているところですよ。



Mさんより

僕は車いす利用で手ブレーキ・アクセルの改造車に乗っているけど、母親も歳を取り今の車では乗りにくそうなので買い替えようとディーラーへ行ったら、人にやさしいことを目的に作ったという車にであったので紹介します。

「ラウム ウェルキャブ」平らで低い床、ドア間口の高さ、リヤの両側スライドドアなどの標準車(ラウム)に加え、助手席回転シートや手すり、車いす収納装置が標準装備されています。

僕は、高畑南のトヨタオートで教えてもらった。052-352-3111

詳しくは、
トヨタ自動車株式会社
お客様相談センターまで。
TEL 0070-800-778899



静岡のペンションのオーナーさんより

下田白浜でペンションを開業しています。静岡の車椅子友の会さんのお知恵を借りてたゞいま改造中です。以前からもっと幅広いお客様の層が泊まれる宿にしたいと考えてきました。今ようやくその夢の少しが見えつつあります。海まで200M(急スロープ要介助)、徒歩3分、下田プリンスホテルと同じ浜です。建物は、2階建てで、1階には5室あり、完全バリアフリーの部屋が1室、後の4室はユニットバスのままですが、パブリックのトイレのバリアフリーを考えています。2階へは階段しかありませんが、将来的には階段昇降機も考えています。多くの方に来ていただきたいと思っています。

サニーステップ 〒415 静岡県下田市白浜1022-1 TEL05582-2-1999

料金：1泊2食 リニューアルオープン記念料金
¥10,000 (7/18まで、障害者本人のみ3割引)

夏料金 ¥13,000 通常料金 ¥10,000

食事：地中海料理

付近：海水浴、テニス、釣り、サーフィン、莓狩り、温泉など

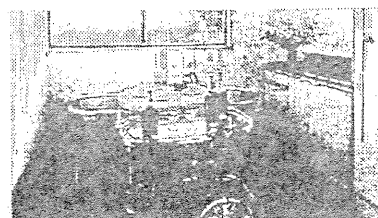
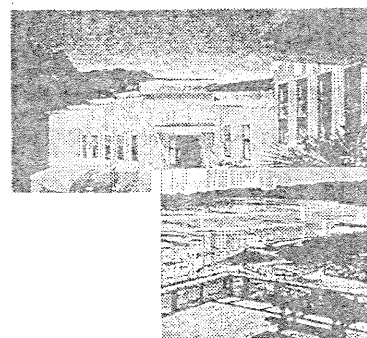

歩道のないところを走る超低床バス恐怖の体験記 Mさんより



超低床バスが曙通りの自宅の前を通るので、それに乗って名古屋駅へ行ってみました。感想は、もう二度と乗りたくないです。だってバス停が、電動車いすの全長分の幅もなく縁石だけ置いてある歩道にあるので、超低床状態になっても道路からのアプローチになりスロープが急で、また歩道の幅が狭いのでスロープの横から斜めに上がるしかなくて、電動車いすごと倒れそうで介助者に乗せてもらいました。介助者も大変だった。名古屋駅でも、終点の一つ前で降りただけで、そこも乗車したときと同じ状況で、介助者に迷惑をかけた・・・超低床バスは嬉しいけど、その前に道を整備しないと乗れないよ。



瀬戸のRさんより

- ・車いすの友人がビデオ屋（販売）さんを始めました。艶々なビデオがあり、出張販売もするそうです。「ビデオジャム」春日井市不二町3-11 0568-51-0234
- ・スズキのワゴンR（電動やセニアカーのままで乗れる軽自動車）のデモ車が尾張旭市にあります。試したい人がいたら、持ってきてくれたり、近くのデモ車を置く会社を紹介して下さいそうです。

(株)スズキ自販中部本社 0561-51-2331 (FAX0561-51-2334) 担当市野さん

名古屋市内の移動も便利になる?! (交通局の今年度事業)

市バス：超低床バスさらに3台導入予定

地下鉄：エレベータ(EV) 5駅9基 エスカレータ(ES) 3駅3基

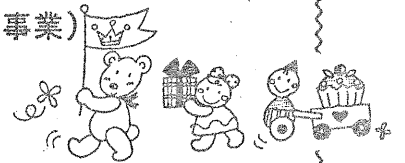

	エレベータ (EV)	エスカレータ (ES)
8~9年度	池下	中村公園・いりなか・今池
9~10年度	市役所・港区役所・伏見	
9~11年度	名城公園	

8年度のEV工事完了駅 鶴舞線の原と八事、東山線の中村公園と栄

8年度のES工事完了駅 鶴舞線の原、名城線の東別院、鶴舞線の八事、名城線の妙音通

joy-vanが全国キャラバン開始

車いすに座ったまま運転席につき、ジョイスティック1本で運転する自動車(joy-van)がついに日本に上陸しました。ハンドル旋回や車への乗り移りが困難で免許が取れなかった人、車いすの積み込みに苦労している人、見に行きましょう!!



キャラバンの日程 6/29熊本 9/7広島 9/21高知
10/15~17東京国際福祉機器展 10/26大阪
11/9名古屋 11/16金沢市 12/7那覇市

詳しくは、ジョイプロジェクト0426-56-1817

キャラバン事務局03-3374-1822前田さんまで

富士通が
片手で簡単入力
小型キーボード開発

重さ約100g弱、約10cm四方のカード状ボードに18個(アルファベット)のキーが付いている。少ないタッチで効率的に入力できるように工夫されている。

価格・販売未定

TEL 033-216-3211

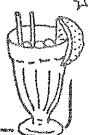

空の旅が楽しくなる！！

全日空（ANA）がスカイアシスタントデスクを開設しました。電話やFAXで相談を受け付け、出発から到着まできめ細かく親身にお手伝いして下さるそうです。

相談センター 0120-029-377 (FAX0120-029-366) 9:00～17:00年中無休
予約センター 国内線0120-029-222 国際線0120-029-333

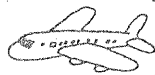

日本エアシステム（JAS）がスカイサポートFAXを開設しました。これは、耳や言葉に障害のある人専用のサービスで、空席確認や予約ができます。クレジットカードを利用すれば、航空券を買いに出向かなくても当日空港で受け取る「チケットレスサービス」もFAXで利用できます。

スカイサポートFAX 0120-277-283



鉄道の旅も楽しくなる？

身体障害者手帳を持っている人はJRの乗車券が半額になりますが、JRのジパング倶楽部に入ると、さらに下記の条件で特急券、急行券、グリーン券、座席指定券が割引されます。

対象者：満60歳以上の男性や満55歳以上の女性で、身体障害者手帳保持者

会費：¥1,010

内容：JRの鉄道、航路を片道、往復又は連続で201Km以上利用する場合、年20回利用可能。3回目までは2割引、それ以降は3割引。第1種身体障害者の場合介助者も同じ割引適用。

※4/27～5/6、8/11～8/20、

12/28～1/6は、利用不可能

名古屋：名古屋市身体障害者福祉連合会

TEL 052-682-0878

他 県：日身連

TEL03-3208-3058



山もおもしろい！

「治部坂高原山の家」

会員募集中！！



山の家は、長野の南端の浪合村にあり近くに温泉やスキー場、テニスコート等もある別荘地に立っています。近くには車いすOKの「宿り木の湯」温泉もあるし、夏は天然のクーラーで過ごしやすいそう。どうぞご利用下さい。

定員 50人（車いすの方も利用可）

会員制 個人（家族）会員年 ¥2,000

団体会員 年¥30,000

利用料 1泊¥3,000（会員は、半額）

開館 木曜～日曜日

食事 自炊

詳しくは、自立の家木下・水野・大原

052-841-5554 (FAX)052-841-2221



編集後記



梅雨の季節に入り各地であじさいの花だよりが聞かれるようになりました。あじさいは土によって色が違いまた色彩も変化するそうです。花言葉は「心がわり・うつろぎ」行政の顔色は相手によって変化する。とかく障害者にはきびしいようで・・・人の気持ちも同じ様、よい土壌ができればきれいな色の変化が生まれる。私たちみんなで行政に負けない強い土（福祉）を作り、美しい花を咲かせ心やすらく色の変化を見たいものです。

鬼頭

生活の道具相談室

JIA住まいの相談

<相談日>

6月21日（土）午後1：30～

7月 5日（土） //

9日（土） //

<場所>名古屋市昭和区恵方町2-15

事務局、052-841-5554まで

